FRYMBURSKÉ OZVĚNY

4/2021 ČTVRTLETNÍ ZPRAVODAJ MĚSTYSE NOVÝ HRÁDEK zdarma

I v letošním roce městys Nový Hrádek vydal týdenní stolní kalendář na rok 2022. Opět v něm najdete hezké fotografie nejen Nového Hrádku, ale i jeho okolí. Kalendář, který může být nejen vhodným vánočním dárkem, je možné zakoupit ve všech novohrádeckých prodejnách a na úřadu městyse.

Rozhledna na Šibeníku rozšiřuje sbírku cen

Rekonverze tubusu větrné elektrárny s transformovnou na rozhlednu s turistickým infocentrem na vrchu Šibeník u Nového Hrádku, která je součástí Česko-polské hřebenovky, sbírá jedno ocenění za druhým. Již dříve vytvořila český rekord a získala třetí místo v anketě Rozhledna roku.

Komunální projekt roku 2021

V Českém muzeu hudby na pražské Malé Straně byly v úterý 21. září oznámeny výsledky soutěže **Komunální projekt roku 2021**. V letošním už sedmém ročníku soutěže se sešlo 51 projektů obcí a měst, které se ucházely o vítězství v některé ze sedmi soutěžních kategorií. Z těchto sedmi dílčích vítězů byl pak vybrán celkový vítěz soutěže. Udělena byla také **Zvláštní cena hodnotitelské komise soutěže** a letos poprvé rovněž **Cena ministryně pro místní rozvoj, která putovala k nám na Nový Hrádek.** Cílem soutěže je zviditelnění a ocenění představitelů a pracovníků místních samospráv a jimi realizovaných inspirativních a občansky přínosných projektů uskutečněných územními samosprávami – obcemi, městysy, městy, statutárními městy, městskými částmi a městskými obvody (dále jen „obce a města“).

Stavba roku 2021

Dne 18. 10. 2021 se uskutečnilo také slavnostní předávání cen **Stavba roku 2021**. Hlavním organizátorem soutěže je Nadace pro rozvoj architektury a stavitelství, která je zároveň i vypisovatelem soutěže spolu s Ministerstvem průmyslu a obchodu ČR, Českou komorou autorizovaných inženýrů a techniků činných ve výstavbě a Svazem podnikatelů ve stavebnictví. Mezi devadesáti přihlášenými se naše Rozhledna na Šibeníku neztratila a získala **Cenu partnera Skupiny ČEZ** za originální a mimořádně pečlivý přístup k novému způsobu využití části původního prototypu větrné farmy z roku 1995.

Česká cena za architekturu 2021

Náš projekt se může pyšnit i ziskem **ceny Ministerstva pro místní rozvoj** udělené v rámci **České ceny za architekturu 2021** za prosazování kvalitní výstavby prostřednictvím architektonických soutěží. Výsledky nejprestižnější architektonické soutěže vyhlásila Česká komora architektů v pondělí 8. listopadu během slavnostního večera v pražském Foru Karlín.

„Architektonická soutěž tu byla užita v neobvyklém, ale velmi vhodném případě, kdy jedním z důležitých požadavků byly vedle nalezení celkové koncepce řešení i náklady na stavbu. Oceněná rozhledna je tak ukázkovým příkladem, že užití architektonické soutěže může mít pozitivní vliv na ekonomickou stránku záměru. Dílo dosahuje výsledného efektu jednoduchými prostředky,“ odůvodnili mimo jiné své rozhodnutí porotci a upozornili také na posilování přeshraničních vazeb tohoto projektu.

Česká cena za architekturu je soutěžní přehlídka, jejímž vyhlašovatelem je Česká komora architektů. Záměrem soutěže je propagace kvalitních výsledků práce etablovaných i začínajících architektů směrem k veřejnosti, a to nejen z hlediska jejich

estetické a technické kvality, ale především v souvislostech jejich vzniku, vztahu k okolí a společenského přínosu. Hlavním účelem přehlídky je pokrytí co nejširšího spektra prací. Z tohoto důvodu nejsou díla hodnocena v rámci jednotlivých kategorií, ale uděluje se jedna hlavní cena. Přihlášená díla posuzuje mezinárodní sedmičlenná porota. Ta letos vybírala z celkem 170 projektů dokončených během posledních pěti let. Do finále se probojovalo 30 architektonických prací, z nichž porota určila jako vítěze rekonstrukci renesančního paláce hradu Helfštýn na Olomoucku.

Stavba roku 2021 Královéhradeckého kraje

Soutěž Stavba roku Královéhradeckého kraje vyhlašuje Královéhradecký kraj ve spolupráci s Českou komorou autorizovaných inženýrů a techniků činných ve výstavbě, Českým svazem stavebních inženýrů, Českou komorou architektů a Svazem podnikatelů ve stavebnictví v ČR Hradec Králové.

Nejvíce porotce zaujala proměna bývalého rychnovského kina v moderní knihovnu, kteří jí 15. listopadu na slavnostním vyhlášení výsledků udělili titul Stavba roku 2021 Královéhradeckého kraje.

Čestné uznání získal restaurant Lemur a Safari pivovar ve Dvoře Králové nad Labem, sportovní park U Svatých v Holohlavech, **rekonverze tubusu větrné elektrárny v Novém Hrádku na rozhlednu s infocentrem** a přístavba biskupského gymnázia v Hradci Králové. Zvláštní cenu poroty obdržela rekonstrukce kaple svatého Josefa ve Slavětíně na Trutnovsku. Celkem letos o titul Stavba roku Královéhradeckého kraje usilovalo 16 staveb.

Ocenění Euroregionu Glacensis

Euroregion Glacensis je nadnárodní dobrovolné zájmové sdružení měst a obcí a dalších právnických osob na území okresů **Náchod, Rychnov nad Kněžnou, Hradec Králové, Trutnov, Jičín, Chrudim, Svitavy, Ústí nad Orlicí, Pardubice a Šumperk** na české straně a powiaty **kłodzki, ząbkowiski, wałbrzyski, strzeliński, świdnicki, dzierżoniowski a město Wałbrzych** na polské straně. Jeho hlavním úkolem je podpora česko-polské přeshraniční spolupráce a rozvoje příhraničního území, která jsou spjata úzkými geografickými a historicko-politickými vazbami.

Rok 2021 je pro Euroregion Glacensis ve znamení oslav k 25. výročí svého založení, v rámci kterých byla ve dnech 7. – 8. října 2021 uspořádána výroční konference v Hotelu St.George ve městě Kudowa-Zdrój. Tato konference se stala místem vyhodnocení dosavadní úspěšné existence Euroregionu Glacensis. O důležitosti euroregionu svědčí fakt, že na konferenci zavítaly významné osobnosti jako zástupci ministerstev, poslanci nebo hejtman Královéhradeckého kraje Martin Červíček. V rámci konference **Euroregion Glacensis předal ocenění vybraným institucím a osobám za aktivní přístup k přeshraniční spolupráci pro rozvoj euroregionu. Potěšitelné je, že jedno z těchto ocenění získal i nás městys.**

Bc. Zdeněk Drašnar

Krátce...

- 4. září se na hasičském cvičišti uskutečnil 17. ročník soutěže Náchodské hasičské ligy 2021 **O pohár starosty městyse.** Družstvo mužů Nového Hrádku obsadilo **2. místo.** Hasiči opět připravili chutné občerstvení – pečené sele, langoše, domácí buchty aj. →

- 18. září byl proveden **svoz nebezpečných odpadů** pro občany městyse zdarma.
- ←18. září uskutečnila T. J. Sokol v roce 2021 již druhý jednodenní výlet na **Kunětickou horu** a do **Muzea perníku v Pardubicích.**
- 25. září T. J. Sokol uspořádala přebor **Sokolské župy Podkrkonošské – Jiráskovy v přespolním běhu** různých délek tratí podle věku účastníků. Běželo 91 sportovců. Závod zakončil HOBY běh pro kohokoliv bez měření času. ↓

- 1. října potěšila posluchače svým vystoupením v kině folková skupina **Marien a Víťa Troníček** z Pardubic. Její koncertní energie a doslova rodinný humor je dobře přijímán širokým okruhem posluchačů.

- 1. října se **Jiří Suchý** v neuvěřitelné životní i pracovní kondici dožil **90 let.** Jeho vystoupení jsou vždy profesionální, optimistická a noblesní.
- 3. října zemřela ve věku 91 let herečka Národního divadla **Blanka Bohdanová**. Oblíbená nositelka ceny Thálie a 2 cen za dabing sehrála v průběhu 50 let 80 rolí.
- 3. října hasiči uspořádali **Drakiádu** s posezením u domácích pouťových koláčů. Draků bylo asi 40 a ve větrném počasí se velmi pěkně představili.
- 8. a 9. října se konaly **Volby do Poslanecké sněmovny Parlamentu České republiky**. O volby byl zájem, celostátní účast byla **65,5 %.** Těsně vyhrála koalice **SPOLU** (ODS, KDU-ČSL, TOP 09) **27,65 %**, druhé **ANO 27,17 %**, třetí byla koalice **PirStar** (Piráti a Starostové) **15,49 %**. Hnutí ANO Andreje Babiše bylo poraženo. Ve stoleté historii se do parlamentu poprvé nedostala KSČM. Mimo zůstala i další levicová strana ČSSD. V našem městysi se zúčastnilo voleb **79,13 %** voličů. Pořadí na prvních 3 místech bylo **SPOLU 29,94 %**, **ANO 20,74 %** a **PirStar 18,98 %.**
- V povolebním období se rozvinuly diskuze o zdravotním stavu prezidenta Miloše Zemana. Později byl několik týdnů hospitalizován ve střešovické nemocnici a jeho stav byl vážný.
- 10. října vystoupil v kostele sv. Petra a Pavla v rámci Orlicko-Kladského varhanního festivalu varhanní virtuos **Vladimír Jelínek.** Zazněly mj. skladby Bedřicha Smetany, P. I. Čajkovského i inspirativní pohledy interpreta z novohrádecké rozhledny. →

- V říjnu obdržel starosta Bc. Zdeněk Drašnar pro městys Nový Hrádek v soutěži **Komunální projekt roku** od ministryně pro místní rozvoj Kláry Dostálové zvláštní cenu

hodnotitelské komise **za rekonstrukci tubusu větrné elektrárny na rozhlednu s informačním centrem na Šibeníku.** →

- 22. října proběhla v informačním centru **vernisáž** prodejní výstavy **maleb Petry Schwarzerové Květiny.** Výstava potrvá do 15. ledna 2022.
- 10. listopadu zemřel ve věku 69 let legendární slovensko-česko-britský zpěvák-džentlmen **Miroslav Žbirka.** Všeobecně byl nazývaný Miro nebo Mekky. Jeho písničky i inteligentní vyprávění nás provázejí řadu let a jsou velmi oblíbené. V roce 1982 obdržel cenu Zlatý slavík.
- 25. listopadu s platností od půlnoci vyhlásila vláda na 30 dní **nouzový stav.** Důvodem bylo velké zesílení pandemie covidu.
- 28. listopadu za přísných bezpečnostních opatření z důvodu onemocnění covidem prezident republiky jmenoval v Lánech novým **premiérem prof. Petra Fialu.** Česká republika tak má přechodně 2 premiéry.
- 28. listopadu na zahájení adventu proběhlo na náměstí společné **rozsvícení vánočního stromu.** Sešlo se opět velké množství lidí místních i přespolních. Děti z mateřské a základní školy pěkně zazpívaly vánoční koledy.

Demokritos: Malá dobrodiní v pravou chvíli mohou být těmi největšími.

Přeji vám pěkné Vánoce v kruhu svých nejbližších a do roku 2022 pevnou naději, že bude zase dobře.

Anna Marková

Zvonička na Rzech opravena

V roce 2016 přišel na úřad jeden ze synů zesnulé paní Emilie Ruferové, rodačky ze Rzů, která dlouhé roky žila v Trutnově, ale nikdy na svoje rodiště nezapomněla. Její synové, kteří o její vroucí lásce k Novému Hrádku věděli, se rozhodli, že z její pozůstalosti našemu městysi věnují částku několika desetitisíců korun. Bylo domluveno, že tyto peníze budou použity k opravě zvoničky na Rzech.

Slavnostní svěcení opravené zvoničky (1995)

Vzhledem k tomu, že jsme dlouho nemohli sehnat nikoho, kdo by rekonstrukci provedl, s pracemi bylo započato až v roce 2020 a trvaly až do letošního roku, kdy byly v podzimních měsících dokončeny. Celkové náklady na opravu činily 123 000,- Kč, z toho dar 64 000,- Kč a zbývající část byla hrazena z prostředků městyse Nový Hrádek. Veškeré zednické práce včetně vydláždění prostranství před zvoničkou provedl pan Petr Novák z Pohoří, římsu oplechoval pan Václav Netík z Dobrušky a obraz Madony s Ježíškem v náručí obnovila slečna Veronika Stodůlková z Pohoří. Všechny práce byly provedeny odborně a v nejvyšší kvalitě, za což patří poděkování všem zúčastněným. Opětovné poděkování patří synům paní Ruferové, jejichž dar pomohl, k radosti nás všech, zvoničku opravit. Stalo se tak symbolicky v roce, ve kterém si připomínáme 100 let od jejího vysvěcení.

Zvonička před opravou (2016)

Opravená zvonička (2021)

Níže si můžete přečíst zajímavé informace, které v souvislosti se zvoničkou byly zaznamenány v místních kronikách.

Kronika kraje Podorlicka 1901–1928 (zapsal Antonín Boš)

Občané ze Rzů si postavili zvonici na pozemku Antonína Remeše proti č. p. 3 ve Rzech u obecní cesty. Práci na zvonici dělali zdarma, zednickou práci vykonal František Póla, zedník z Křovic, truhlářskou Jan Novotný, truhlář z Nového Hrádku. Řemeslnické práce se zaplatily a potřebný materiál koupil ze sbírek, které mezi sebou občané ze Rzů uspořádali. Zvonek, který váží 40 kg a stál 3200,- Kč, daroval Josef Čížek, mlynář ze Rzů č. p. 2. Na zvonu je nápis: **„Svatý Josefe, oroduj za nás.“ Otakar Winter Broumov. Věnováno pro obec Rzy od Jos. Čížka, mlynáře ve Rzech**. Zvoníkem ustanoven Antonín Remeš za plat 100,- Kč ročně. 19. června 1921 zvon posvětil farář Josef Svatoň *(nejde o překlep – kněz tohoto jména byl od 1. 4. 1921 do 31. 10. 1921 administrátorem farnosti Nový Hrádek)* za veliké účasti lidu z celého okolí. Bylo kázání, dojemné, neboť tento kněz byl dobrým kazatelem. Na toto dílo přispěli též peněžitými obnosy i evangelíci v obci, obzvlášť tu věc podporoval evangelík Emanuel Hamerský ze Rzů č. p. 13. Kněz ve svém proslovu tu práci „také jiných křesťanů“ ocenil.

5. července 1921 zemřel po delší nemoci Josef Čížek, mlynář na odpočinku ve Rzech č. p. 2 ve stáří 77 let. Přáním starého Čížka bylo, aby ještě před svou smrtí slyšel na darovaném zvonku obci zvonit na nové zvonici ve Rzech. Přání se mu vyplnilo, ale mnohokráte se nepotěšil hlasem zvonu.

Pamětní kniha Nového Hrádku 1986–1995 (zapsala Anna Marková)

12. srpna 1995, za krásného sobotního odpoledne, při účasti asi 200 občanů, věřících, nevěřících, chatařů a chalupářů začalo úvodní písní „K nebesům dnes zaleť písní“ slavnostní svěcení nově opravené zvoničky u Remešů na Rzech. Zvonička byla opravena na základě rozhodnutí obecního zastupitelstva, které bylo iniciováno občany z Dlouhých Rzů. Finančně byla oprava zajištěna sponzorskými dary a provedena stavební firmou Zilvar z Nového Města n. Met. Program slavnostního odpoledne byl následující: úvodní píseň, projev starosty obce Josefa Svatoně, vlastní obřad svěcení zvoničky, píseň ke mši svaté, mše svatá, sousedské posezení (zorganizoval Jiří Klamta). Světící obřad provedl administrátor novohrádecké římskokatolické farnosti Jan Czarny.

Bc. Zdeněk Drašnar

Práce žáků ZŠ - 7. ročník, výtvarná výchova

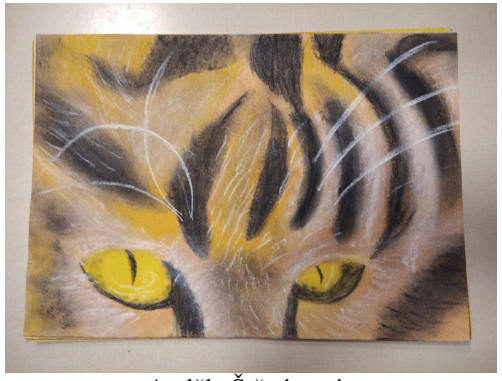

Anděla Štěpánová

Anežka Vaněčková

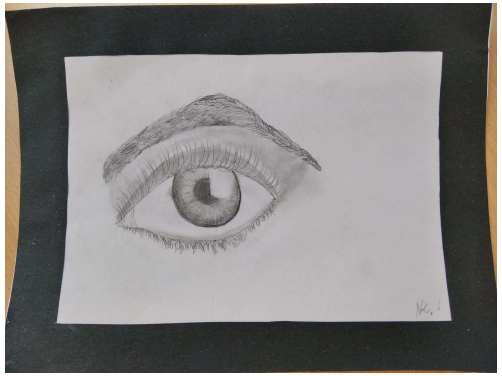

Nikol Knoulichová

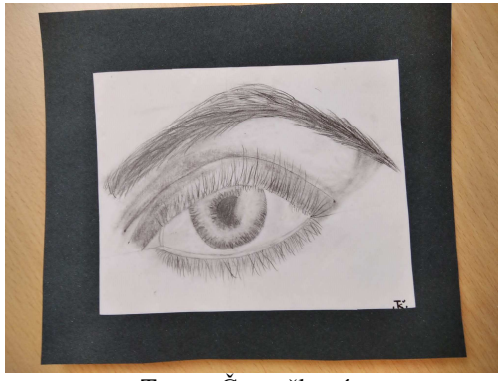

Tereza Čtvrtečková

Sandra Machová

Holky, jste šikulky a baví mě to s vámi.

Věrka Voltrová
učitelka

Lidmila Martinková a Lidmila Bohadlová

Výlet na Kunětickou horu a do Pardubic 18. září 2021

S Cestovní kanceláří Jana Hudková jsme se vypravili pod dohledem průvodce Leoše Poláška na plánovaný výlet na Pardubicko. Zúčastnilo se 26 výletníků z různých míst, hlavně ale z Olešnice a sokolové z Nového Hrádku. Z našich rozhleden a kopců náš pohled vždy směřuje a hledá, kdepak asi je Kunětická hora? Většinou jsme horu navštívili ještě se školním výletem, někdo se po ní prošel v tento

zářijový den poprvé. Letos se plán cesty vydařil, celý výlet nás doprovázelo hezké počasí, jen překvapil trochu chladný vítr hlavně v cíli naší cesty na hradě. Při výstupu na horu nás sledovaly kozy, které opásají těžko udržované prostory. Přivítal nás a provedl dosud opravenou jen vstupní částí hradu průvodce oddaný své práci. Interiér je vybaven dřevěným nábytkem, stropy, schodiště podle projektu Dušana Jurkoviče. Nejčerstvější stavební úpravy historických částí ladí s kombinací dřeva, skla a kovu. Z ochozu navštívené věže se otevíraly výhledy na Železné hory, Orlické hory a v náznacích i na Krkonoše.

Perníková chaloupka

Po obědě v restauraci Stodola jsme mířili do Pardubic kolem bývalé lovecké chaty. Původně neplánovaná návštěva areálu Království perníku nás vysílila. Ale nelitovali jsme. Pohádková průvodkyně nás provedla neobvyklou pohádkou „O perníkové chaloupce“ s prohlídkou mistrovských perníků, návštěvou perníkářské dílny ježibaby, která nám předvedla (vlastně předvedl ježidědek) uvězněná strašidelná košťata ve skříni, zhlédli jsme také peklo i ráj. Pěšinou vedle „koz naší princezny“ jsme procházeli vesnicí Ráby do Pardubic podle ramene toku Labe. Kunětickou horu s hradem jako na dlani jsme obdivovali i zpětným pohledem. Na Pernštejnském náměstí jsme organizmus posilnili kávou. V blízkosti parubického divadla na nás už čekal autobus s několika výletníky, kteří pěší trasu vynechali.

Cestu jsme všichni zvládli a můžeme se těšit výhledy z našich kopců například ke Kunětické hoře.

Martinková Lidmila
náčelnice T. J. Sokol

18. ročník přeboru sokolské župy Podkrkonošské-Jiráskovy v přespolním běhu

V sobotu dne 25. září 2021 uspořádal T. J. Sokol Nový Hrádek již tradiční přebor sokolské župy Podkrkonošské-Jiráskovy v přespolním běhu. Závod se konal v Novém Hrádku na polních cestách a loukách v okolí místního kina a velká část byla vedena po horním úseku lyžařské sjezdovky.

Oproti dvěma předchozím ročníkům, kdy lilo jako z konve, bylo počasí pro běhání téměř ideální. I přes různá covidová omezení, která bylo nutno striktně dodržovat, se na startu prezentovalo 91 závodníků z 8 sokolských jednot. Nejvíc borců a borkyň přijelo již tradičně ze Sokola Dvůr Králové nad Labem a dále se zúčastnili závodníci z domácí jednoty Nový Hrádek, Úpice, Náchoda, Jaroměře, Hronova, Borové a České Skalice.

Díky velmi dobré spolupráci s městysem Nový Hrádek, který posekl závodní tratě a zapůjčil místní kino, měli závodníci i pořadatelé skvělé zázemí. A ne dosti na tom – kdo zrovna neběhal, mohl se podívat na pohádky, které na plátno pouštěl místní promítač pan Řehák. Městysu Nový Hrádek i panu Řehákovi patří za jejich pomoc velké poděkování.

Závodilo se ve 12 kategoriích od předškoláků až po dospělé na velmi dobře připravených tratích. Svou dominanci potvrdili nejpočetněji zastoupení sokolové ze Dvora Králové nad Labem, kteří hned devětkrát stáli na nejvyšším stupni. Dvakrát pak zvítězili závodníci z Jaroměře a jedno vítězství brali sokolové z Náchoda. Díky optimálním podmínkám se podařilo v sedmi kategoriích pokořit traťové rekordy.

Na závěr závodů se uskutečnil hobby běh na trati 700 metrů. Zúčastnilo se ho přes dvacet běžců a běžkyň, kteří se chtěli proběhnout jen tak pro radost.

Po skončení závodu zářila z očí spokojenost nejen vítězům, ale všem zúčastněným. A nejvíce organizátorům v čele s hlavním pořadatelem Jerynem Holým starším, neboť všechno klapalo, jak mělo, a nikomu se nic nestalo.

br. Ing. Pavel Sobotka
náčelník T.J. Sokol Nový Hrádek
ředitel závodu

VČR VÝCHODOČESKÁ ROZVOJOVÁ

Příprava Strategického plánu městyse 2022-2027

Současný Strategický plán byl vypracován na období 2016–2021. Toto období právě končí, a proto je třeba provést jeho aktualizaci, protože priority občanů se za těch 5 let mohly změnit. Začátkem příštího roku dojde k distribuci dotazníků, které budou sloužit pro zjištění názorů nejen občanů, ale také neziskového sektoru, příspěvkových organizací a podnikatelů. Strategický plán městyse Nový Hrádek na roky 2022-2027, který připravujeme ve spolupráci s firmou Východočeská rozvojová s.r.o. z Nového Města nad Metují, bude sloužit jako podklad pro další rozvoj naší obce a je i podmínkou pro získání dotací na vybrané aktivity. V dotaznících budou obsaženy otázky směřující k přítomnosti i budoucnosti našeho městyse a respondenti v nich mohou vyjádřit své představy a nápady na další rozvoj Nového Hrádku tak, aby se nám zde dobře a spokojeně žilo.

Je to již pět let, kdy jsme vyplňovali dotazníky podobné. Na jejich základě vedení městyse zvolilo své priority a zaměřilo se na plnění konkrétních opatření, které vedly k naplnění daných cílů, např. rozšíření kapacity MŠ, vybudování odborných učeben v ZŠ, vznik nových naučných stezek, rekonverze tubusu větrné elektrárny a další. Z nových dotazníků by měly vyplynout priority a cíle na příštích pět let.

Jednoduše řečeno, strategický plán by nám měl podat odpovědi na následující otázky: Co na Novém Hrádku chceme změnit? Kdy to budeme realizovat? Kde na to seženeme peníze?

Výsledky dotazníkového šetření budou uveřejněny na webu a úřední desce městyse, eventuálně dalšími způsoby.

Bc. Zdeněk Drašnar

Opět začíná zima

První sníh už napadl a na mnoha místech způsobil problémy v dopravě. Proto žádáme řidiče, aby v době sněžení neparkovali auta na ulicích a umožnili tak jejich údržbu. Pokud je ulice plná stojících aut, není možné zajistit prohrnutí po celé šířce, v některých případech navíc hrozí při úzkém průjezdu poškrábání laku nebo ulomení zrcátka. Při letošním prvním sněhu byly největší problémy na ulicích Antonína Kopeckého, Hradní, U Stadionu, Klainova, Na Farách a Pod Šibeníkem.

Děkujeme řidičům za pochopení a respektování podmínek zimní údržby.

Úřad městyse

Vernisáž obrazů v infocentru u rozhledny

V pátek 22. října 2021 proběhla v Turistickém informačním centru u rozhledny Šibeník vernisáž prodejní výstavy maleb malířky Petry Schwarzerové s názvem Květiny. Dalo se tušit, že se historicky první výstava v infocentru vydaří, ale jen ten, kdo tam byl, potvrdí, že západ slunce byl toho dne nadmíru intenzivní, frgále od moravské babičky malířky vynikající, medovina s etiketou rozhledny lahodná a živá hudba v podání Jaroslava a Štěpánky Čížkových z Českého Meziříčí povzbuzující již tak skvělou atmosféru. Domů se šlo z kopce, tmou a za zády zůstalo infocentrum zářící do potemnělé krajiny a na města a vesnice v údolí. Výstava je k vidění až do 15. ledna 2022, tak se tam určitě vypravte a domů si můžete odnést třeba medovinu, která se určitě bude o adventu hodit, nebo rovnou obraz pod stromeček…

Martina Perglová

Jak se vytvářely popisky výhledů na rozhledně

Je to již rok, co Nový Hrádek získal svou novou dominantu, kterou od té doby navštívily tisíce a tisíce lidí. Myslím, že se všichni můžeme shodnout, že výhledy z ní jsou naprosto úchvatné, a na málokteré rozhledně je toho vidět tolik a zároveň tak daleko. Nyní ale vyvstává otázka: „Co je všechno z naší rozhledny vidět?“

Měl jsem to štěstí, že zrovna já jsem dostal za úkol na tuto otázku odpovědět. A ačkoliv se to nezdá, úkol to byl vskutku složitý. Už samotné získávání podkladových fotografií bylo velmi složité. Museli jsme počkat na téměř dokonalou dohlednost, abych toho mohl popsat nejlépe co nejvíc v každém směru. Fotografie pořídil Ing. Jiří Hlaváček, a pořizoval je postupně od zimy až po konec léta. Mezitím jsem se já snažil poznat, co lze vidět na již pořízených fotografiích.

A nebylo to jednoduché. Každý ví, že je z naší rozhledny vidět Hradec Králové nebo Kunětická hora. Málokdo však ví, že za dobrých podmínek můžeme vidět i Pardubice, nebo například hrad Potštejn. V dálce jsem na fotkách viděl stožáry, budovy nebo věže, o kterých jsem v životě neslyšel a místa, kde jsem v životě nebyl. Jak jsem je tedy poznal? Pomohla mi k tomu webová aplikace heywhatsthat.com. Díky ní jsem mohl zjistit, co všechno je vlastně z naší rozhledny vidět. Poznat ale, co daný objekt na fotografii je, a zároveň si to dokázat potvrdit, bylo velmi těžké. Poznával jsem to podle jeho okolí nebo směru. (Například, když byl daný objekt za zámkem v Opočně, bylo hned jednodušší zjistit, co to je.) Poznáváním a popisováním jsem strávil hodiny a hodiny, ale výsledek rozhodně stojí za to.

Nalezl jsem takto spoustu míst, které jsou od nás vidět, o kterých jsem doposud netušil. Nemůžu se dočkat, až i vy zjistíte, jaká místa naše rozhledna odkrývá, a to konkrétně na sedmi nových panelech.

Přeji Vám radostné objevování, a stejnou radost, jakou jsem z něho měl já.

Vojtěch Sobotka

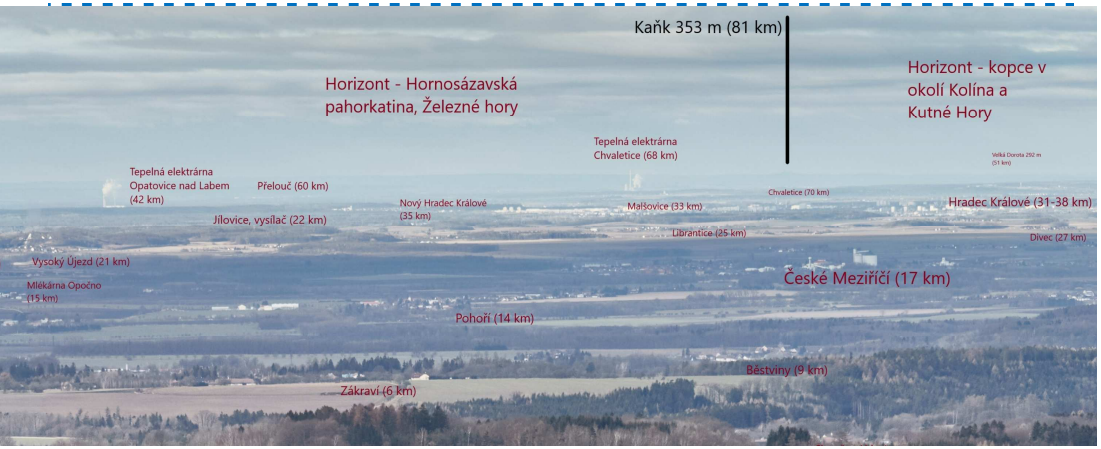

Co všechno je z naší rozhledny vidět je na mapě červenou barvou, modrá čára symbolizuje horizont. Rozhledna je vyznačená černým křížkem.

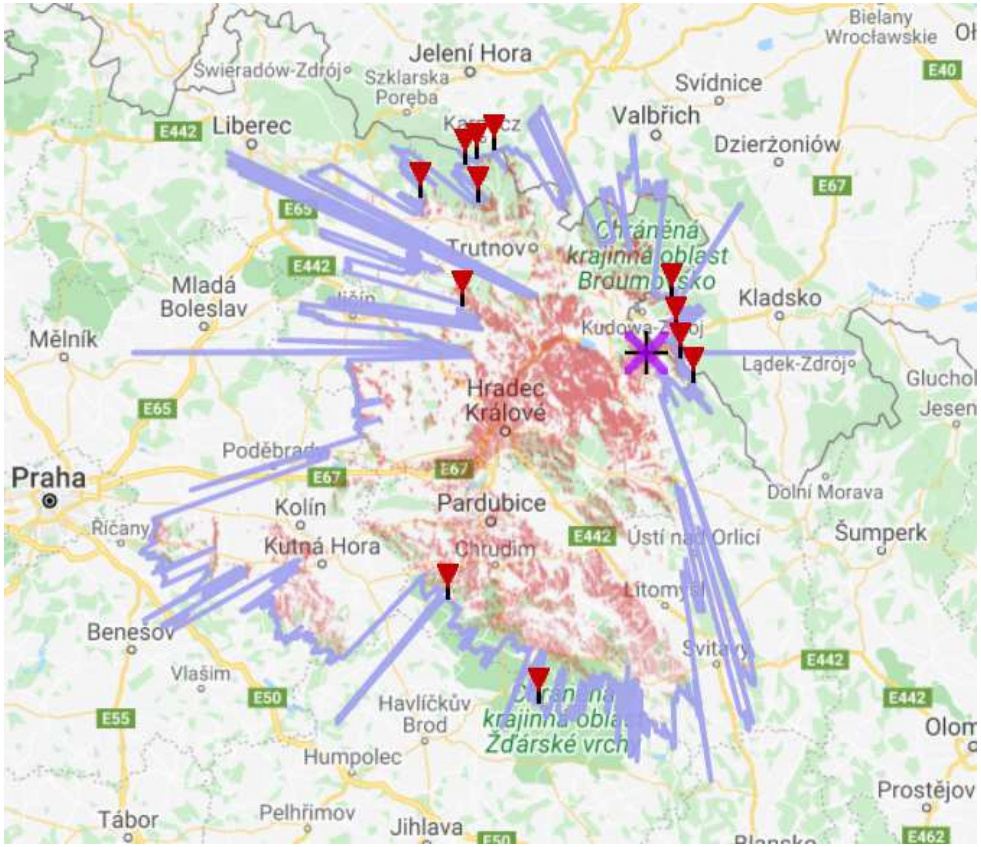

Aktivní podzim u hasičů

Po uspořádání soutěže pro dospělé na Novém Hrádku jsme pilně trénovali na soutěže a klání mladých hasičů.

Druhou zářijovou sobotu nás čekala soutěž v požárním útoku, štafetě dvojic a štafetě 4x60 metrů v Žernově, které se uspořádalo místo okresního kola, které nebylo možno uskutečnit kvůli covidové nepříznivé situaci v květnu. Naše družstvo starších se umístilo na krásném třetím místě a odvezlo si kromě nadšených a spokojených pocitů i pohár a medaile.

Další podzimní soutěží byl desetiboj v Hronově, který se běžel 2. 10. 2021 v krásném prostředí parku Aloise Jiráska. Závod se skládá např. z házení hadic na cíl, nástřik džberovými stříkačkami, spojování půlspojek, hod granátem, překonání tunelu a překážky CTIF a další… Na start se vydaly dvě hlídky starších a obsadily dvanácté a třetí místo v celkovém pořadí.

Třetí soutěží byl branný závod v Mezilesí. Opět za nás běžely dvě hlídky po pěti členech. Kromě soutěžících jsme měli i pět rozhodčích, kteří pomáhali na trati, a jako členové stanovišť, kde se plní zadané úkoly.

Na dalších schůzkách jsme si užívali odpočinkové chvíle, kdy jsme hráli halloweenskou šipkovanou s pokladem na Frymburku, malovali obrázky do soutěže „Požární ochrana očima dětí“ a zdobili perníčky, které nám upekli naši vedoucí.

V letošním roce byla naše poslední schůzka s čerty, Mikulášem a andělem, kde jsme si ozdobené perníčky snědli a za básničku obdrželi nadílku z rukou anděla.

„Dospěláci“ též nezaháleli. Jedno podzimní setkání našeho sboru nebylo zrovna z nejveselejších.

Dne 19. 9. 2021 minutou ticha naše nastoupená jednotka vzdala poctu před místní hasičskou zbrojnicí, has. vozidly a smutečním praporem pro dva členy Marka Vrbu a Jaroslava Filu z Koryčan, kteří zahynuli při výbuchu plynu.

Výjezdové družstvo zasahovalo dne 20. 9. 2021 v Dolech, kde spadl strom při kácení na vysoké napětí a způsobil výpadek el. proudu. Po odklizení kmenů zaměstnanci ČEZ dodávku el. energie obnovili.

Cvičení okrsku se uskutečnilo 1. 10. 2021 v Jestřebí. Nejprve při školení byly všem zadány jednotlivé úkoly, poté následovala praktická část cvičení. Naše jednotka zajišťovala osvětlení celého cvičného prostoru.

Opět jsme uspořádali 3. 10. 2021 na cvičišti „Posvícenské posezení u domácích koláčů,“ již tradičně spojené s drakiádou, kde každý účastník s drakem obdržel odměnu a ti nejlepší dráčci poháry. Letos nám počasí opravdu přálo a vítr byl převeliký. Několik draků ulétlo navždy.

V úterý 2. 11. 2021 proběhl na letišti ve Velkém Poříčí pro velitele a strojníky jednotek předurčené pro plnění letecké techniky výcvik s vrtulníkem na téma plnění závěsného bambi vaku, kterého jsme se jako hosté mohli zúčastnit – opravdu naučný a zajímavý zážitek.

20. 11. 2021 se někteří naši členové zúčastnili vyhlášení celoroční série soutěží v požárním útoku ve Velkých Petrovicích, kdy naši muži obdrželi pohár za celkové 8. místo, a ženy se umístily na 6. místě.

Poslední naší již tradiční akcí je uspořádání společně s městysem Mikulášské nadílky pro natěšené děti, která byla zakončena krásným ohňostrojem. I zde byla účast veliká.
Závěrem mi dovolte popřát všem našim příznivcům, občanům a našim členům mnoho zdraví, pohody, štěstí a hlavně porozumění do dalších nelehkých dnů, měsíců i let a budu se těšit na příští setkávání se s Vámi!

Jarmila Grimová

Vánoční osvětlení rozhledny

Určitě jste si všimli, že naše rozhledna se dokáže v rámci blížících se Vánoc naladit na sváteční notu. Velkou zásluhu má na tom certifikovaný arborista pan Adam Čejchan z Hronova, který nejenže se nám v Novém Hrádku odborně stará o dřeviny, ale připevněním světelného řetězu na stožár rozhledny pomohl navodit tu správnou vánoční atmosféru. Děkujeme.

Bc. Zdeněk Drašnar

Adam Čejchan v akci

Výzva – možnost podání žádosti o změnu územního plánu městyse Nový Hrádek

Městys Nový Hrádek sděluje, že žadatelé o změnu územního plánu (dále jen ÚP) městyse Nový Hrádek mohou podávat své žádosti o změnu ÚP, a to buď prostřednictvím podatelny úřadu městyse Nový Hrádek, Náměstí 28, 549 22 Nový Hrádek,
elektronicky na adrese: **uradmestyse@novy-hradek**, případně prostřednictvím datové schránky městyse Nový Hrádek ID: **3h5bccy**.

Termín pro podání žádosti je stanoven nejpozději do: 31.01.2022

Bc. Zdeněk Drašnar
starosta a pověřený zastupitel pro ÚP

Instalace septiků u „obecňáku“ čp. 59

Změna systému odpadového hospodářství od 1. 1. 2022 v Novém Hrádku

Vážení občané,
od 1. ledna 2022 nabývá účinnosti nový zákon o odpadech. Z tohoto důvodu musel také městys Nový Hrádek přijmout s účinností od 1. 1. 2022 dvě nové obecně závazné vyhlášky, které odpadové hospodářství nově upravují:

Obecně závaznou vyhlášku č. 2/2021, o stanovení obecního systému odpadového hospodářství

a

Obecně závaznou vyhlášku č. 3/2021, o místním poplatku za odkládání komunálního odpadu z nemovité věci

Podoba těchto vyhlášek byla řešena s odborem veřejné správy, dozoru a kontroly Ministerstva vnitra ČR. Při jejich tvorbě byla ze strany městyse vyvinuta maximální snaha, aby se zaběhlý systém odpadového hospodářství na Novém Hrádku co nejméně změnil, protože dosud byl sběr a třídění odpadů v našem městysi na velmi vysoké úrovni a ostatním obcím jsme byli dáváni jako příklad dobré praxe. Celé znění obou vyhlášek najdete na webu městysu.

Co se od 1. 1. 2022 mění

- Svoz směsného komunálního odpadu nebude každý týden, ale **ve čtrnáctidenních intervalech** (svozový kalendář zatím není k dispozici, o termínech svozů budete včas informováni)
- **KAŽDÝ plátce poplatku** (vlastník nemovité věci) je povinen do konce ledna 2022 podat **správci poplatku** (Úřadu městyse Nový Hrádek) **přihlášku k místnímu poplatku za objednanou kapacitu soustřeďovacích prostředků pro nemovitou věc na odpad.** *Co to pro Vás znamená? Prostě přijdete nejpozději do konce ledna 2022 na úřad městyse Nový Hrádek, kde s Vámi vyřídíme potřebné formality a vydáme Vám příslušnou svozovou známku.*
- **Typy a ceny svozů v roce 2022**

Čtrnáctidenní svoz (popelnice 120 l), 26 svozů /rok	**2184,- Kč**
Kombinovaný svoz (popelnice 120 l) zima 1 x za 2 týdny, léto 1 x za 4 týdny, 21 svozů/rok	**1764,- Kč**
Měsíční svoz (popelnice 120 l), 12 svozů/rok	**1008,- Kč**
Jednorázový svoz (popelnice 120 l)	**84,- Kč**
Jednorázový svoz (pytel 120 l)	**84,- + 10,- = 94,- Kč**

Známky* roku 2021 budou *platit* celý leden 2022. Od února musí být popelnice již označeny novou *známkou. Jednorázové známky zakoupené v roce 2021 budou platit v průběhu celého roku 2022.

Pokud zvolíte jednorázové svozy, pak prosíme, abyste z důvodu velké administrativní náročnosti při přepočítávání odpadu na jednotlivé osoby zakoupili příslušné známky nebo pytle na celý rok, vždy však nejméně pět kusů.

Úřad městyse Nový Hrádek

Opravené křížky na Dlouhém a Rzech

Křížek nad Astrou

V listopadu 2019 došlo z důvodu povětrnostních vlivů k úplné destrukci kříže, který se nachází na křižovatce cest nad rekreačním zařízením Astra. Celá věc byla řešena přes pojišťovnu jako škodní událost. Po zadokumentování byl poškozený křížek odvezen do kamenické dílny firmy Miroslav Kubala v Opočně, která jej odborně zrestaurovala. V létě letošního roku byl křížek vrácen na své místo.

Křížek nad Astrou před opravou 9.11.2019 ↑

a po opravě 5.12.2021 →

Křížek u Andršovy hospody

Tento křížek si o opravu říkal již delší čas. Vhodná chvíle nastala, když bylo rozhodnuto o vykácení okolního lesa. Křížek byl rozebrán, odvezen do kamenické dílny firmy Miroslav Kubala v Opočně a po jeho odborném zrestaurování byl v létě letošního roku navrácen zpět. S úpravou okolí a nátěrem plůtku ochotně pomohli manželé Bartošovi a manželé Rejchrtovi, kterým tímto srdečně děkujeme.

Křížek u Andršovy hospody - před opravou 19.12.2016 →

a po opravě 15.12.2021 ↓

Bc. Zdeněk Drašnar

Adventní zamyšlení

„Adventus“ znamená příchod

Doba přípravy na Vánoce se nazývá „ADVENT“. Toto označení pochází z latinského slova „adventus“, což znamená příchod. Myslí se zde na příchod Vykupitele Ježíše Krista. Každoročním prožíváním adventu a slavením adventní liturgie zpřítomňují křesťané očekávání starozákonních proroků, kteří připravovali lidstvo na příchod Mesiáše. Tím, že se věřící vžívají do atmosféry této dlouhé přípravy na první příchod Vykupitele, oživují zároveň touhu po jeho druhém příchodu na konci časů, ale rovněž do svého vlastního života.

První začátky slavení adventu se objevují v jižní Galii a ve Španělsku koncem 4. století. Od 12. do 13. století se stal advent začátkem nového liturgického roku, který do té doby začínal Vánocemi.

Adventní věnec

Věnec je od nepaměti symbolem vítězství a královské důstojnosti. I Bible mluví o věnci jako o projevu úcty, radosti a vítězství. Adventní věnec je holdem tomu, kdo je očekáván, a kdo zároveň již přichází jako vítěz, jako král a osvoboditel: Ježíš Kristus. Rozlévající se světlo z hořících svící vyjadřuje přicházejícího Krista, který rozptyluje temnotu a strach, neboť on je „Světlo světa“ (Jan 8,12). Každému, kdo věrně a s láskou vyhlíží příchod Páně, bude předán věnec spravedlnosti, vítězný věnec života.

Neboj se. Buď věrný a dám ti vítězný věnec života. (srv. Zj 2,10)

Adventní písně – roráty

Obsah adventní doby výstižně vyjadřují staré české adventní písně – „roráty“, sestavené podle biblických textů, převážně prorockých. (Roráty – název pochází z nejznámější latinské adventní písně pocházející z 16. stol z Francie: „Rorate coeli de super…“ – „Rosu nám dejte nebesa, dejte nám spasitele…). Připomínají očekávání spásy, vyvedení ze zajetí a uvedení do Boží blízkosti. Přinášejí ujištění o Boží věrnosti v příslibu spásy.

Tyto staré písně nás spojují s vírou našich předků. Byla to víra hluboká, poučená Božím slovem. Nápěvy i slova písní překlenují celé generace. Dávají nám zakusit společenství církve, které je rozprostřeno přes celá století.

Význam adventu

Adventní doba naštěstí není pouze časem horečných nákupů. Má především svůj duchovní obsah. A tím je nejen příprava na Vánoce! Vyzývá nás k setkávání se s Kristem v našem každodenním životě a připravuje nás na jeho slavný druhý příchod.

V biblické knize Zjevení svatého Jana říká Ježíš: „Hle, stojím u dveří a klepu. Kdo uslyší můj hlas a otevře dveře, k tomu vejdu a budu jíst – já u něho a on u mě“ (Zj 3,20). Tyto dveře našeho srdce mají jen jednu kliku – zevnitř. Kristus je ani nevylomí, ani nevypáčí. Zevnitř je můžeme otevřít jen my…

Prožít plodně adventní dobu znamená nově se setkávat s Bohem, který nabízí naplněný život a cestu dál. Přijmout výzvu adventu znamená vycházet mu v ústrety, obracet se k němu, pozvedat k němu své oči, smířit se s ním a s těmi, kdo jsou kolem nás a odhazovat všemožnou zbytečnou přítěž, která nám znemožňuje jít po jeho cestách…

Jak jen toužím, abys prožil advent. Jak jen toužím u tebe bydlet, žít důvěrně s tebou a sdílet všechna tvá břemena.

Vždyť ti jdu vstříc ve všech tvých přáních. A přece jsem ti ještě nikdy nesměl žádné splnit. Já, tvůj Bůh. Jak jen toužím, abys prožil advent. Jak jen toužím znovu se zrodit ve tvém městě, tvé ulici, ve tvém domě a ve tvém srdci. Vždyť ti jdu vstříc od věčnosti k věčnosti. Ale hledám jen tebe. Já, tvůj Bůh.

Přeji Vám krásné svátky vánoční a šťastný nový rok

S pozdravem P. Teodor Pajak MSF
farář

Plánované akce v nejbližší době

čtvrtek	23. 12. 2021	16:15	troubení koled na náměstí
pátek	24. 12. 2021	23:59	půlnoční mše v kostele sv. Petra a Pavla, Česká mše vánoční Hej mistře od J. J. Ryby
sobota	29. 1. 2022	20:00	Sokolský ples
neděle	30. 1. 2022		Dětský karneval
sobota	5. 2. 2022		Přejezd Orlických hor na běžkách
sobota	12. 2. 2022		Župní přebor v obřím slalomu
sobota	12. 2. 2022	20:00	Hasičský ples
sobota	26. 2. 2022	20:00	Myslivecký ples

Uskutečnění akcí je závislé na aktuálních covidových opatřeních.

Myslivecké okénko

Myslivecký kroužek Ostřížů

Myslivecký kroužek Ostřížů navštěvuje 7 děti také v novém školním roce 2021-2022. Kroužek působí při ZŠ Nový Hrádek, schůzky se konají každou středu a vedoucím je Ing. Michael Hála. Snímek ze schůzky 13. 10. 2021, kdy děti navštívily krmelec v Pasíčkách.

foto: M. Hála

Myslivecká zařízení

Myslivecká zařízení patří k myslivosti. Představují nedílnou složku kulturní krajiny a navíc jsou i jakousi „vizitkou“ každého myslivce.

V naší honitbě máme dostatek mysliveckých zařízení plnících svůj účel. V minulém období jsme opravovali a prováděli údržbu stávajících zařízení.

Společné foto z brigády na výrobu materiálu pro opravu posedů

Přesun základny posedu (foto: J. Špreňar) a oprava posedu u mysliveckého políčka (foto: K. Bořek)

Příprava mysliveckého políčka na zimní období, brigáda 28. 11. 2021 (foto: Z. Hála a M. Kahoun)

Zlatko Hála

Pozvánka na cvičení

Zase vás po Vánocích bude honit svědomí, že máte nějaké kilo navíc? Rozhodnete se pro cvičení? Podívejte se na stránky České obce sokolské: https://sokol.eu/projekt/cvicimsesokolem. Dostanete radu, jak správně provádět cviky, jak cvičit doma s dětmi, jak cvičit po dlouhém sezení u počítače. Pobaví a poučí vás několikaminutová videa.
A jinak vás zveme na pravidelná cvičení a sportování do naší sokolovny, cvičení a sportování v partě je příjemnější.

Za cvičitele T. J. Sokol Nový Hrádek zve do sokolovny příznivce pohybu

Lidmila Martinková
náčelnice

Vánoční dárek

Již dlouho se snažím o to, aby v lese na rozcestí U Dubu, skutečně rostl dub. Ten první jsme tam s rodinou zasadili už před dvanácti lety, při příležitosti jedněch mých narozenin. Ale dnes je tam z něho jen malý proutek a pomalu se ztrácí.

Stejně se vedlo i dalším doubkům, které jsem tam postupně sázel. Až letos, dostal jsem předčasně nevšední vánoční dárek: skoro čtyři metry vysoký dub. Po dohodě s hajným panem Činčerou jsme ho s manželkou 25. listopadu na rozcestí zasadili. Jaké bylo ale naše překvapení, když hned druhý den hajný volal, že někdo ulomil celou korunu stromu. Tuto smutnou událost včetně fotek jsem dal na facebook a překvapila mě spoluúčast přátel. Dokonce zaměstnanci místní provozovny KADEN uspořádali finanční sbírku na pořízení nového dubu. Chtěl bych touto cestou všem poděkovat.

V letošním roce už nebudu nový dub kupovat a počkám s výsadbou až na jaro. Stále si ale kladu otázku, z jakého důvodu může někdo zničit strom, který někdo jiný několik roků pěstoval. Ani jeho cena není zanedbatelná.

Přeji všem čtenářům FO požehnaný vánoční čas a do nového roku stálé zdraví duše i těla!

Pavel Bohadlo

Společenská kronika

říjen - prosinec 2021

Naši nejstarší občané oslavili narozeniny:

Lang František	71 let	Rybínová Květoslava	78 let
Šotola Josef	79 let	Jiráková Vlasta	77 let
Klimešová Eva	71 let	Grimová Ivana	75 let
Hlaváček Jiří	79 let	Přibylová Eva	77 let
Přibyl Josef	71 let	Rázl Josef	78 let
Linhart Josef	71 let	Lemfeld Petr	74 let
Heřmanová Dagmar	83 let	Svatoňová Hana	75 let
Grulich Ladislav	82 let	Grim Pavel	76 let

Všem jubilantům přejeme pevné zdraví, dostatek životního elánu, optimismu a ještě hodně spokojených a šťastných let v našem městysi.

Noví občánci:

Žofie Duchková
Josef Vacek

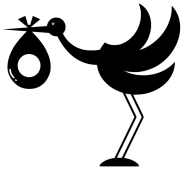

Šťastným rodičům blahopřejeme.

Zemřela:

Marie Drašnarová

Vzpomínáme...

Vzpomínka

Letos je to 100 let od narození našich rodičů Marty a Jana Řehákových.

Vděčně vzpomínají synové a dcera
Petr, Pavel, Jirka a Jana s rodinami

Instalace vánočního stromu na náměstí 21. 11. 2021

K+M+B+ 2022

Dnes sobě napíšem svaté tři krále -
by u nás zůstali a vešli dále.

První se napíše Kašpar, král svatý,
by místo zlata nám mír nesl zlatý,

za ním král Melichar s kadidlem druhý,
aby v nás Bůh denně měl věrné sluhy.

S myrhou se Baltazar za oba staví,
by nás Bůh zachoval ve stálém zdraví.

A mezi krále se kříže tři kreslí,
bychom je celý rok oddaně nesli.

Nakonec číslice nového roku,
by nás Bůh zachoval při každém kroku!

Tříkrálová sbírka proběhne na Novém Hrádku 8. 1. 2022.
Kontaktní osoba: Olga Langrová, tel. 776 310 978

FRYMBURSKÉ OZVĚNY

čtvrtletní zpravodaj Městyse Nový Hrádek, Náměstí 28, 549 22 Nový Hrádek, IČ: 00272884,
zapsán do evidence periodického tisku Ministerstva kultury ČR
pod evidenčním číslem MK ČR E 10519

- Z příspěvků sestavili Ing. Jiří Hlaváček a Mgr. Hana Hlaváčková
- Stálí dopisovatelé: Anna Marková, Bc. Zdeněk Drašnar, Bc. Jarmila Drašnarová, Ing. Pavel Sobotka, Jarmila Grimová, Jiří Hlaváček (st.), Lidmila Martinková, Ing. Jeronym Holý, Pavel Bohadlo, Zlatko Hála, Josef a Hana Hánlovi
- Stálí fotografové: Petr Lemfeld, Ing. Jiří Hlaváček, Zlatko Hála, Jarmila Grimová
- Obálka: Mikulášův kopec, foto Petr Lemfeld
- Tisk: Jana Wolfová, Vrchoviny, náklad: 350 výtisků. Číslo vyšlo 17. 12. 2021
- Příští číslo vyjde pravděpodobně v březnu 2022
- Příspěvky, prosíme, zasílejte mailem na adresu redakce: jirka.hla@tiscali.cz.
- **Příští uzávěrka bude 5. 3. 2022 – později dodané příspěvky nebudou zveřejněny.** Redakce si vyhrazuje právo na krácení, případně neuveřejnění příspěvku. Obsah nemusí vyjadřovat postoj redakce.

RETRO KINO NOVÝ HRÁDEK

PROSINEC 2021

Pátek 17. 12. v 19 hodin ***Přání Ježíškovi***

Obyčejné lidské příběhy o tom, co nás trápí, co hledáme a nenalézáme jsou vyprávěny s nadhledem a okořeněné trefnou situační komikou. Samozřejmě nechybí i ta správná dávka nefalšované romantiky a sentimentu. Ve filmu Přání Ježíškovi se ukázkově rozkmotřená rodina znovu a znovu snaží usmířit. Nezodpovědný floutek, jehož životní náplní je obšťastňování žen, zjišťuje, že existuje i otcovská a partnerská odpovědnost. Spokojenému manželskému páru, kterému zdánlivě nic nechybí, postaví osud do cesty malou uprchlici z dětského domova. Úspěšný a sebevědomý manažer svou spřízněnou duši už našel, ale představit ji rodičům, je pro něj noční můra. Dva osamělí lidé, kteří už rezignovali na štěstí a hledání toho pravého, možná dostanou ještě jednu šanci.

VSTUPNÉ 100,- Kč ***Mládeži přístupný***

Ve čtvrtek, dne 23. 12. 2021 v 16.15 hod.

Náměstí Nový Hrádek

VÁNOČNÍ TROUBENÍ

Trubači kapely „BYSTERANKA“ Vás uvedou do vánoční atmosféry

Přijďte si poslechnout, jste všichni zváni

VŠECHNY PROSÍME O DODRŽOVÁNÍ PLATNÝCH PROTIEPIDEMICKÝCH OPATŘENÍ!!!

LYŽAŘSKÝ AREÁL PANSKÁ STRÁŇ NOVÝ HRÁDEK

Dvě osvětlené sjezdovky dlouhé 460 a 320 metrů
Okruh pro běžkaře 500 metrů
Teleskopický vlek 320 metrů, 500 osob za hodinu
Areál je upravovaný rolbou
Odbavovací systém
Základní občerstvení v areálu
Parkování u kina, nebo na náměstí zdarma
Provozovatel: lyžařský oddíl Sokola Nový Hrádek

POHODOVÉ LYŽOVÁNÍ S KULISOU HRADU FRYMBURK

Provozní doba v sezoně 2021/2022 – režim „PLNÝ PROVOZ“

Do Vánoc 2021	pouze v režimu	„omezený provoz“
	23. 12. a 24. 12.	vlek nejezdí
Vánoce 2021	do 2. 1. 2022 každý den	9 – 17 hodin
Sezóna	soboty, neděle, svátky	9 – 17 hodin
	prázdniny celostátní (4. 2. – 6. 2. 2022)	
	a okresu Náchod (14. 2. – 20. 2. 2022)	9 – 17 hodin
	pracovní dny	16 – 18 hodin

Provozní doba – režim „OMEZENÝ PROVOZ“
(Dá se lyžovat, sjezdovky se upravují šlapáním, málo sněhu)

Provoz vleku pro veřejnost se kryje s tréninky žactva lyžařského oddílu:

Úterky a čtvrtky	16 – 18 hodin
Soboty	9 – 12 hodin

CENY

Děti do 6 let	zdarma – turniket podjedou	☺
Ostatní věkové kategorie	1 jízda (platnost jízdenky neomezena)	10 Kč
	6 jízd (platnost jízdenky neomezena)	40 Kč
	1 hodina (od 1. zasunutí do turniketu)	60 Kč
	2 hodiny (od 1. zasunutí do turniketu)	100 Kč
	4 hodiny (od 1. zasunutí do turniketu)	120 Kč do vyprodání jízdenek
Celosezónní jízdenka	členové oddílu a obsluhující personál	1 000 Kč
	ostatní	2 000 Kč
Pronájem areálu		smluvně

PODROBNÉ INFORMACE
nejen o režimu provozu se aktualizují při každé změně na www.lyzovani.novy-hradek.cz, nebo je lze získat telefonicky na čísle 776 582 103.

FRYMBULÍNOVY PŘÍBĚHY

PRVNÍ OPRAVDOVÝ NOVOHRÁDOUSKÝ KOMIKS

KRESLÍ: JARMILA HALDOVÁ **PÍŠE: ZDENĚK DRAŠNAR**

Byl Štědrý den. Frymbulín si krátil čekání na Ježíška tím, že až do tmy s opičákem sáňkoval na cestě k Panskému mlýnu. Povídali si o tom, jak asi ten Ježíšek vypadá a jak to, že během jednoho dne stihne rozdat všechny dárky. Po poslední jízdě opičák zůstal ve výzkumáku a Frymbulín se pomalu šinul k hradu.

Pod nohama mu křupal sníh, jiskřičky hvězd se odrážely od tmavého nebe a měsíc zaléval krajinu svým stříbrným svitem. Frymbulín si užíval vánoční idylky, když tu se neočekávaně před ním ve skrytu mohutného smrku zjevil malý kluk s velikým pytlem plným dárků. „Co tady blbneš?", zeptal se překvapený skřítek.

Kluk se zimou třásl jako osika, drkotal zuby a smutně pravil: „Jsem Ježíšek, mám dnes na Novém Hrádku dětem roznést dárky a vůbec to nestíhám.“ Protože byl Frymbulín skřítkem činu, podrbal se na frňáku a řekl: „Teď není čas na fňukání“, naložil Ježíška i s dárky na saně a společně s ním je v cuku letu všechny roznosil.

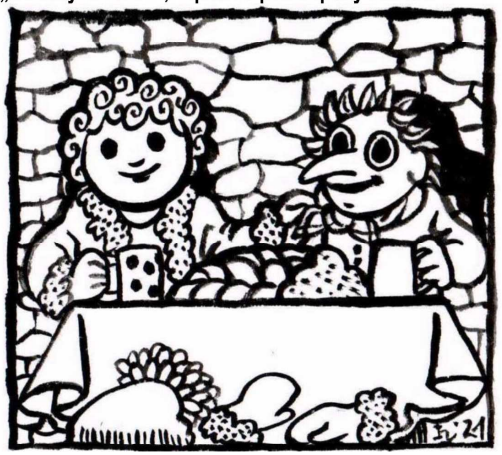

Po splnění veledůležitého úkolu Frymbulín Ježíška pozval k sobě domů do hradního sklepení, pohostil jej čajem, vánočkou a hubníkem. Společně zpívali vánoční koledy, dělali vánoční zvyky a bylo jim vánočně krásně. No a od tohoto památného dne, vždy na Štědrý den na Novém Hrádku roznáší dárky Ježíšek s Frymbulínem.