FRYMBURSKÉ OZVĚNY

3/2026 ČTVRTLETNÍ ZPRAVODAJ MĚSTYSE NOVÝ HRÁDEK zdarma

V soutěži Vesnice roku 2026 jsme uspěli!

Jak se vidí obec?

Jak se vidí Nový Hrádek
prozradí náš medailónek.
Příroda a lesní stezky,
v každém čase je tu hezky.

O obec se staráme,
každý nápad vítáme,
aktivní tu máme spolky,
chytré děti, kluky, holky,
také seniory čilé,
setkávání je vždy milé.

Zemědělství, práce v lese
své ovoce vždycky nese,
že nás zdravý rozum řídí,
odpady se správně třídí.

Ve strategickém plánu
budoucnosti otvíráme bránu,
občané tu nelení,
jsme obklopeni zelení,
k tomu pěkný kostelíček,
obnovený andělíček
i útulná hospůdka,
jak na dortu jahůdka.

Obvoďáka, zubaře,
živo je i na faře,
škola, školka, dětí ráj,
také skvělý zpravodaj,
sportoviště i cvičiště,
pro starší i malé sviště,
i rozhlednu z vrtule,
informační tabule,
máme také kino Retro,
chybí nám už jenom metro.

Účastník soutěže
VESNICE ROKU
V PROGRAMU OBNOVY VENKOVA
2026
Krajské kolo

Rada Královéhradeckého kraje uděluje městysu

NOVÝ HRÁDEK

finanční odměnu ve výši

50 000 Kč

za udělení **Ceny Královéhradeckého kraje za místní spolkový život a občanskou společnost v obci** v rámci krajského kola soutěže Vesnice roku 2026

VESNICE ROKU — Petr Kolda, hejtman Královéhradeckého kraje — Královéhradecký kraj

Spolek pro obnovu venkova ČR, Královéhradecký kraj a krajská komise soutěže udělují městysu

NOVÝ HRÁDEK

CENU KRÁLOVÉHRADECKÉHO KRAJE

v soutěži Vesnice roku 2026

za místní spolkový život a občanskou společnost v obci

Ve Studnici 15. 8. 2026 — Matěj Hlavatý, předseda komise

VESNICI ROKU — Královéhradecký kraj

Obec očima komise

Komise oceňuje městys Nový Hrádek za mimořádně koncepční a dlouhodobě kontinuální rozvoj, který se opírá o občanskou komunitu, spolky, sdružení i o církev. Výjimečnou předností je nadstandardní občanská vybavenost včetně lékařské péče a služeb. Komise oceňuje zapojení kompletního zastupitelstva a desítek občanů do prezentace. Komise považuje za inspirativní zážitkovou zahradu při mateřské škole, která podporuje přirozené poznávání, pohyb a vztah dětí k přírodě i přístup k areálu okolo zříceniny hradu.

Nový Hrádek představuje příklad městyse, který dokázal využít svůj rozvojový potenciál a současně si zachoval komunitní život, vysokou míru občanské sounáležitosti a jasnou vizi do budoucna.

SMSČR
SDRUŽENÍ MÍSTNÍCH SAMOSPRÁV

UDĚLUJE OCENĚNÍ

Cena naděje

pro živý venkov

MĚSTYSU

NOVÝ HRÁDEK

V KRÁLOVÉHRADECKÉM KRAJI
V SOUTĚŽI VESNICE ROKU 2026

PETR HALADA
předseda Sdružení místních samospráv ČR

VESNICE ROKU

Společné foto z návštěvy komise dne 16. 6. 2026

V krajském kole jubilejního 30. ročníku soutěže Vesnice roku Královéhradeckého kraje, do kterého se přihlásilo rekordních 21 obcí, zvítězila obec Studnice na Náchodsku. Porota ocenila zejména její mimořádně vyvážený a udržitelný rozvoj, který se promítá do všech oblastí života obce. Starostka Kristýna Kubínová v sobotu 15. srpna přezvala vítěznou stuhu a bude náš kraj reprezentovat v celostátním finále. Vedle toho porota udělila další ocenění obcím, mezi nimiž byl i náš Nový Hrádek, který se zároveň stal **nejlepší obcí v třicetileté historii oceňování Vesnice roku v Královéhradeckém kraji. Od roku 2006 do 2025 získal osm ocenění, a to včetně dvou prvenství v letech 2011 a 2019.**

Zdeněk Drašnar

Objevení Hrádku

Skřítci na Frymburku mile překvapili komisi Vesnice roku 2026 pěknou písničkou a zajímavými úkoly.

Cestu znám jen já, ale vám ukážu rád,
kam chodí skřítkové spát.
Je to ráj všech krás, kvete stráň okolo nás
a Frymbulín provede Vás.
Všeho dost tu mám, proto rád ukážu Vám,
buďte tu s námi blíž k pohádkám.

Skřítkové hrádouští vylezte z hradu,
chystejte nápady, radost a radu.
Ukažte všem lidem, co je tu kolem,
ukažte všem lidem, co je tu krás.

Máme tu rozhlednu, školu i školku,
lyžák a hasiče, Sokol i hrad,
Je nám tu veselo, je nám tu krásně,
tak se tu zastavte, ať je Vám líp.

Text písně: Josef Soukup starší,
melodie je z pohádek:
Pohádky z mechu a kapradí
a Ať žijí duchové
https://youtu.be/XhE-szznJdg

Krátce...

- 6. června uspořádalo MS Šibeník **Den s myslivostí** tentokrát v okolí hradu Frymburk. Připravena byla myslivecká stezka pro děti i pro dospělé, zajímavosti z myslivecké činnosti i ukázky lesnické techniky. Postaráno bylo o zábavu a dobré občerstvení v lesním prostředí.
- 6. června se konalo ve zcela zaplněném výstavišti v Brně za přítomnosti papežského legáta **blahořečení dvou kněží Jana Buly a Václava Drboly.** Oba kněží byli v 50. letech minulého století vězněni, mučeni, a nakonec v souvislosti s vykonstruovaném **„babickém procesu“** popraveni.
- 7. června místní farnost uspořádala **Slavnost Božího těla** s průvodem družiček a věřících kolem 4 oltářů a za zpěvu nábožných písní.

- 11. června zemřela ve věku 92 let **Zdena Mašínová.** Byla dcerou nacisty popraveného generála Josefa Mašína a sestrou Josefa a Ctirada, kteří se probojovali z komunistického Československa na západ. Život prožila podle zásady, že „zlu je nutné se postavit“. V roce 2023 obdržela od prezidenta Petra Pavla Řád T. G. Masaryka 1. stupně za vynikající zásluhy o rozvoj demokracie, humanity a lidská práva.
- 16. června se konalo již popáté tentokrát dopolední **sousedské posezení v knihovně.** Protože „vzpomínání na dobré i zlé“ znamená prožít život podruhé, posloužily nám k tomu dobře **školní památníky.** Návštěvou nás poctila i hodnotící komise soutěže **Vesnice roku.** Při výborných koláčích a dobrém pití všichni přítomní strávili příjemné dopoledne a vůbec domů nespěchali.
- 19. června přivítala místní sokolovna zájemce na tradiční **Noc sokoloven.** Od 15:30 do 18:00 si mohli zájemci zahrát míčové hry, hry na plážovém hřišti, účastnit se kruhového tréninku, atletiky i třeba vyzkoušet střelbu z luku.
- 27. června uspořádali hasiči ve spolupráci s městysem **Pouťové opékání selete.** Na oblíbené a tradiční akci nechyběly domácí koláče, klobásy, langoše, i párky v rohlíku. K chuti přišlo především chlazené pivo a limonády, protože panovalo tropické vedro.
- 3. července promítalo místní kino pro děti i dospělé zdarma **pásmo večerníčků a animovanou pohádku.**
- 3. července byl zahájen jubilejní **60. ročník Mezinárodního filmového festivalu Karlovy Vary.** Na jeho zahájení přijel i legendární herec **Dustin Hofmann** (88 r.). Za mimořádný přínos světové kinematografii obdržel Křišťálový glóbus. Diváci ho pozdravili dlouhotrvajícím aplausem ve stoje. Festival také připomněl nedožité 90. narozeniny prezidenta Václava Havla. Hvězdy se tentokrát procházely po delším červeném koberci. Při slavnostní zakončením festivalu obdržela **Magda Vašáryová** za celoživotní přínos filmu **Cenu prezidenta festivalu. Cenu diváků** získal časosběrný dokument Heleny Třeštíkové Bára.

- 5. července zemřel ve věku 80 let po dlouhé nemoci známý a oblíbený psycholog a rodinný poradce **Petr Šmolka.**
- 10. července byla v obřadní síni otevřena velmi pěkná a zajímavá **výstava** o životě a úspě-

ších našeho městyse v současnosti. Ukázala nám, v jak krásném přírodním a kulturním prostředí žijeme a jak se nám ho daří i dále kultivovat. Výstavu pro soutěž Vesnice roku vytvořili starosta Zdeněk Drašnar s manželkou.

- 11. července jsme mohli sledovat **finálové tenisové utkání dvou Češek ve Wimbledonu.** Vítězkou se stala Linda Nosková a druhé místo obsadila Karolina Muchová. Vítězce předávala cenu **princezna Kate.** Byl to velký úspěch pro český ženský tenis.
- 12. července obdrželi Bc. Zdeněk Drašnar a malířka Jarmila Haldová cenu **Zlatý Cyril.** Udělila jim ji Univerzita Palackého v Olomouci za rubriku **Frymbulínovy příběhy** v soutěži o nejlepší zpravodaj roku 2025. Ocenila především humorný vztah k historii i současnosti Nového Hrádku.
- 19. července zemřel ve věku 83 let známý psychiatr, sexuolog, uznávaný vědec, vysokoškolský pedagog a někdejší europoslanec **Jaroslav Zvěřina.**
- 26. července zemřel ve věku 86 let výtvarník, hudebník a bývalý ředitel Národní galerie **Milan Knížák.** Svá díla vystavoval i v zahraničí, v USA, Kanadě, Japonsku a v Austrálii. Za normalizace byl za své postoje opakovaně zadržen a končil ve vězení. Byl také u zrodu undergroundu. Obdržel od prezidenta republiky **medaili Za zásluhy o stát** v oblasti kultury a umění. Pohřeb proběhl se státními poctami.
- 30. července zemřel ve věku 88 let známý a oblíbený botanik **Václav Větvička.** Byl dlouholetým ředitelem Botanické zahrady v Praze, pracoval v Botanickém ústavu ČSAV, v Průhonicích, ve Štiříně a pomáhal zřizovat arboreta. Od prezidenta republiky obdržel **medaili Za zásluhy.**
- 31. července zemřel ve věku 91 let divadelní a televizní režisér **František Laurin.** Působil v Národním divadle, v Divadle na Vinohradech a desítky let vyučoval na konzervatoři a na DAMU.
- 1. až 31. července probíhala v infocentru **výstava obrazů malířky Lucie Šanderové** z Rychnova n. Kn.
- 9. srpna bylo v Novém Městě n. Met. slavnostně otevřeno **biotopové koupaliště.**
- Městys Nový Hrádek díky unikátní rozhledně, která vznikla z torza nefunkční větrné elektrárny, uspěl v letošním roce soutěže **Soběstačná obec 2100.** Do konce prázdnin probíhalo také hlasování o cenu veřejnosti.
- 10. srpna zemřel v den svých 94. narozenin spisovatel **Vladimír Páral.** Napsal například knihy Milenci a vrazi, Mladý muž a bílá velryba, Katapult. Byl dobrý pozorovatel společnosti, psal čtivě a působivě. Některá jeho díla byla zfilmována.
- 11. srpna se **Letní opékání špekáčků** u místní knihovny velmi vydařilo. Asi 30 ti členná skupina seniorů si pochutnala na vlastnoručně, mnohdy po mnoha letech, opečených špekáčcích. Potěšil sponzorský dar od Pivovaru Náchod a Vincentky Luhačovice. Velkým osvěžením bylo pěkné vystoupení dcery p. Petry Vaculíkové Vendulky a jejího partnera při kytaře. Zpívalo se, oheň dlouho planul, a domů se nikomu nechtělo.

- 12. srpna došlo k **částečnému zatmění Slunce.** Bylo dobře viditelné, zakryto bylo 85 - 90% slunečního kotouče. Ojedinělý jev díky bezmračné obloze pozorovala celá republika.
- 29. srpna se konal na hasičském cvičišti 22. ročník soutěže v požárním útoku nazvaný **O pohár starosty městyse.** Probíhal podle pravidel Podorlické hasičské ligy. Družstva mužů i žen měla 2 soutěžní pokusy a počítal se lepší čas. Soutěžící i diváci měli po celý den k dispozici jako vždy bohaté občerstvení.
- 30. srpna se uskutečnil na zakončení prázdnin na farské zahradě oblíbený **Farní den.** Při grilování a přinesených domácích dobrotách strávili přítomní příjemné odpoledne.

Dalajláma: Nedostaneme-li v životě všechno, co chceme, je to mnohdy velké štěstí.

Anna Marková

Hrádovští lyžaři a Zvonička

- seznámení s činností lyžařského oddílu

Lyžařský oddíl Sokola Nový Hrádek založený na konci roku 1964 má díky několika zapálených nadšených lidí velkou aktivitu do dnešních roků. Z historie oddílu jenom připomenu: Sestrojení navijáku na tahání lyžařů ze staré motorky v roce 1966, následně vykácení průseku lesem v roce 1968 a prvního kotvičkového vleku v roce 1969.

V roce 1972 byla dokončena stavba zděné chaty u spodní stanice. Dobré sněhové podmínky v těchto letech se projevily na prvních úspěších dětí našeho lyžáku, někteří jedinci se umísťovali na předních místech závodů v Krkonoších. V této době měl oddíl velmi silné zastoupení 44 dětí ve všech mládežnických kategoriích. Od roku 1975 se tréninkové dávky soustředily hlavně na výkonnost, což opět přineslo řadu kvalitních výsledků v rámci Královéhradeckého regionu. Každoročně pořádaný žákovský závod - vyhlášená „Cena Frymburku“ - v roce 1979 přitáhl 141 závodníků. Byla nutnost závod jet na dvou tratích, organizačně značně náročné. V roce 1980 došlo ke stavbě nového vleku se sestrojením vracení kotev, došlo k úpravě průjezdu kolem Pazderny, bylo vybudováno osvětlení Malé i Velké Panské, vše v akci "Z" a brigádnických téměř 3000 hodin. Rok 2000 byl opět pro příznivce lyží na Hrádku stavební, nový teleskopický vlek s kapacitou 500 osob za hodinu slouží dodnes. Došlo k terénní úpravě Velké Panské, následně k rozšíření sjezdovky až k trase vleku. Tolik k začátkům lyžování na Novém Hrádku.

Žákovské družstvo na nahrnuté kupě sněhu roku 2003

Velmi dobré sněhové podmínky a práce s dětmi přinášela ovoce. Několik našich svěřenců se pravidelně a úspěšně zúčastňovalo krajských i celostátních soutěží. Bylo nutné s dětmi jezdit na větší kopce, začalo se se soustředěním na chatě banky v Peci pod Sněžkou, dále na chalupě Kovodružstva ve Velké Úpě. V roce 1982 se díky náhodě naskytla příležitost využít chatu Zvonička v Peci pod Sněžkou, přímo na sjezdovce Zahrádky. Chata měla původně tři vlastníky a bylo hodně složité jednání se všemi. Našemu oddílu tato chalupa plně vyhovuje, pro děti je ideálně položená, zásobování bezproblémové. Postupně se do našeho lyžařského

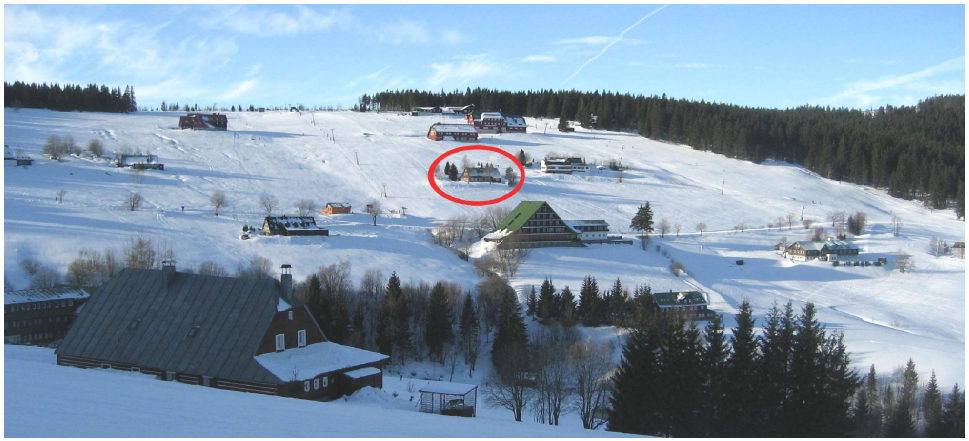

Sjezdovka Zahrádky a uprostřed naše Zvonička

kalendáře zabydlel termín poslední týden před Vánocemi. Abychom si tento termín udrželi pro naše předzávodní soustředění, vypomáhali jsme s úpravami objektu. Vzpomenu jen výkopy pro novou kanalizaci a přípojku plynu, nátěry střech, úklid sena. Tyto práce byly opět prováděny ve volném čase rodičů lyžujících dětí a příznivců našeho lyžáku. Na soustředění na chatu Zvoničku jezdíme nepřetržitě do dnešní doby. Jednou jsme museli z důvodu nedostatku sněhu vynechat a jednou jsme opět z důvodu nedostatku sněhu jeli až po Novém roce. Zimního soustředění se po dobu, po kterou na Zvoničku jezdíme, dle našich záznamů zúčastnil obdivuhodný počet 129 dětí. Některé děti byly na soustředění i po mnoho sezón po sobě. S některými výkonnostně zdatnými dětmi jsme byli na soustředění po několik roků v Rakousku. Morální vlastnosti, odpovědnost za ostatní, kolektivní spolupráce a pomoc začínajícím lyžařům bylo a je mezi našimi lyžaři samozřejmostí. Za dobu zimních soustředění jsme se setkali s mnoha náročnými situacemi. Například z důvodů obrovských mrazů vypínali vleky, zamrzla přípojka vody, nebo nás zastihla v roce 1987 taková sněhová kalamita, že nebyly vidět ani okna od chalupy a do Pece byla odříznutá přístupová cesta od Trutnova. Vždy jsme si poradili. A moc nás těší, že za dobu všech soustředění jsme nemuseli řešit vážné zdravotní problémy. Všechny děti, které Zvoničku absolvovaly, mají na co vzpomínat. A co je důležité, jsou z nich lidé, kteří se umějí postavit k problému a řešit různé životní situace.

Krásně je na horách

Pohled od Zvoničky

V dnešní době jsou zimní podmínky už úplně jiné. Do Pece nejedeme za účelem rozježdění, aby se naše děti následně při závodech rovnaly a případně předjížděly soupeře z krkonošských center. Jezdíme učit děti lyžovat, poznávat přírodu a udržovat zdravou partu. Nyní je to pro nás takové spíš vyvrcholení sezóny. Přesto při sokolských celostátních závodech hrádovští lyžaři mají vždy medaile. Dnešní stav lyžařské základny na Hrádku je 22 členů ve všech mládežnických kategoriích.

Sjezdovka Smrk a v pozadí sjezdovka Hnědý vrch (Bramberk), Studniční hora a chata Výrovka

Rakousko ledovec Mölltal 2004

Mimo zimních soustředění jsme byli několikrát na letních výšlapech, abychom poznali hory také v létě s ubytováním opět na naší Zvoničce. Tato chalupa byla pro nás několikrát útočištěm i při závodech v Peci pod Sněžkou. O tomto počtu návštěv ale záznamy nemáme.

Nyní je Zvonička v rekonstrukci, takže nevíme, jestli budeme moci pokračovat, zda budeme schopni vše zvládnout v nových ekonomických podmínkách. Jaká bude nadcházející sezona si zatím můžeme nechat jen zdát a překvapit.

Pohled ze hřebene Krkonoš, v pozadí Ještěd

Za zdárné pobyty na Zvoničce patří dík všem, kteří pomáhali se zajištěním chalupy, zajištěním samotných soustředění, zajištěním všeho drobného a přesto moc potřebného včetně brigád. Tato činnost je prováděna v našem volném čase bez finančních odměn. Za celou dobu našeho působení - celkem 42 zimních roků se zapojilo 6 kuchařů, 8 pomocných doprovodů a 19 trenérů. Brigádníky dnes už nelze spočítat.

A hlavně co je nejdůležitější? 129 spokojených dětí, co se umí postavit na lyže.

Zpracováno na základě už historických podkladů od Jeryna Holého a Vaška Sychrovského

Brigáda na seno

Zvonička

Jak se Frymbulín až na Velehrad dostal

Náš zpravodaj Frymburské ozvěny dosáhl významného úspěchu v jubilejním 15. ročníku celostátní soutěže O nejlepší zpravodaj roku 2025. Za komiks Frymbulínovy příběhy v kategorii Nejzajímavější/nejoriginálnější pravidelná rubrika získal ocenění Zlatý Cyril. Slavnostní udílení cen se konalo v sobotu 4. července 2026 na Velehradě v rámci Dnů lidí dobré vůle. Cenu převzali autoři komiksu Jarmila Haldová a Zdeněk Drašnar.

Slavnostního zahájení se zúčastnil také Mons. Stanislav Přibyl, arcibiskup pražský a primas český, jehož přítomnost podtrhla význam celé akce. Porota ocenila především originalitu nápadu, konzistenci formy a autorské propojení historických milníků městyse s pohádkovým světem, představující příklad dobré praxe a nezaměnitelného rukopisu.

Vítězové jednotlivých kategorií obdrželi originální, takřka půlmetrové vyřezávané sošky sv. Cyrila, které pro tuto příležitost zhotovil umělecký řezbář Ladislav Grossmann z Náměště na Hané.

Soutěž pravidelně vyhlašují CIVIPOLIS, o. p. s., ANGELUS AUREUS, o. p. s., Katedra politologie a evropských studií Filozofické fakulty Univerzity Palackého v Olomouci (KPES FF UP) a Sdružení místních samospráv ČR (SMS ČR).

O přízeň poroty se letos utkalo bezmála 150 periodik

Unikátní sošky ze šesti různých dřev pro vítěze vyřezal L. Grossmann

Modlidba za vlast

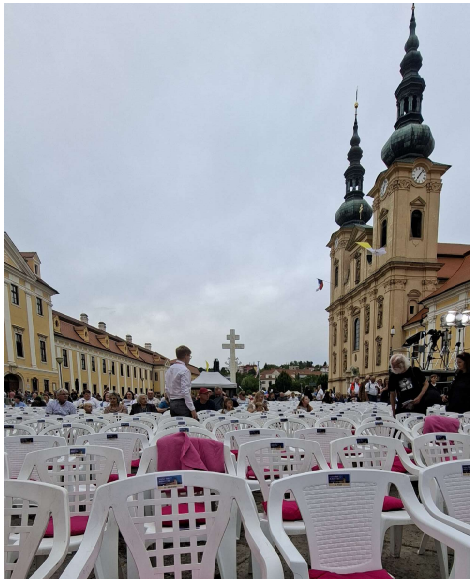

Večer lidí dobré vůle

Velehradská výzva

Po skončení slavnostního ceremoniálu se ocenění zúčastnili Modlitby za vlast a Večera lidí dobré vůle.

Během Modlitby za vlast představil arcibiskup Josef Nuzík, předseda České biskupské konference, Velehradskou výzvu, která vybízí ke smíření a dialogu v celé společnosti:

Naše země nepotřebuje další rozdělování. Potřebuje více lidí, kteří budou hledat to, co spojuje. Vidíme, jak naši společnost oslabují polarizace, nedůvěra a agresivita. Proto chceme připomenout, že smíření, dialog a vzájemná úcta nejsou projevem slabosti, ale podmínkou dobré budoucnosti naší země.

Výzva ke smíření je náročná. Je to zápas, který každý vedeme především ve svém vlastním srdci. Přesto nechceme rezignovat. Chceme se učit překonávat sami sebe, naslouchat druhým, hledat v nich dobro a dávat přednost tomu, co spojuje, před tím, co rozděluje.

Tuto výzvu pronášíme na Velehradě, na místě, kde byly položeny základy naší duchovní identity, vzdělanosti a státnosti. Inspiruje nás cyrilometodějská tradice i odkaz Antonína Cyrila Stojana, který celý život spojoval lidi.

Proto vyzýváme všechny lidi dobré vůle, aby se pokusili žít podle Kodexu Velehradské výzvy. Každý z nás může svými každodenními postoji a skutky přispět k většímu porozumění, smíření a důvěře v naší společnosti.

Kodex Velehradské výzvy

1. Měj úctu ke každému člověku, i když smýšlí jinak než ty.
Dříve než soudíš, snaž se porozumět. V každém člověku je důstojnost, která nás spojuje. Každý nese svůj vlastní příběh, zápasy i rány, které často nevidíme.

2. Hledej vždy to, co spojuje, ne to, co rozděluje.
Rozdílný názor nemusí být nepřítelem. Pravda roste v dialogu, ne v nenávisti. Ve druhém člověku se snaž nejprve vidět dobro, i za cenu, že se někdy mýlíš.

3. Naslouchej dříve, než odpovíš.
Mnoho konfliktů vzniká z nepochopení. Dej druhému člověku pocítit, že je slyšen a brán vážně.

4. Buď první, kdo nabídne smíření.
Odpuštění není slabost, ale síla, která obnovuje vztahy, rodiny i společnost. Odpouštěj nejen přátelům, ale i těm, kteří ti ublížili nebo které pokládáš za nepřátele.

5. Přinášej naději, modli se a pracuj pro pokoj.
Nešiř strach, pohrdání ani beznaděj. Buď člověkem pokoje, který spojuje lidi a připomíná, že bratrství je možné.

Zdeněk Drašnar

O našem úspěchu psaly i regionální noviny:

Komiksový Frymbulín ukazuje zábavnou cestu lokální žurnalistiky

Kdo by řekl, že komiks na zadní straně obecního zpravodaje může získat celostátní ocenění? Frymbulínovy příběhy z Nového Hrádku zaujaly odbornou porotu natolik, že získaly Zlatého Cyrila za nejlepší rubriku radničních zpravodajů.

Stál u zrodu Rolling Stones, jezdil coby zkušební jezdec Velorexem, pomohl Ester Ledecké s rozhodnutím zda lyže nebo snowboard, byl u početí skladatele Bedřicha Smetany a dokonce Ježíškovi pomáhal s roznosem dárků. Frymbulín - tak se jmenuje tato bájná postava z Nového Hrádku. Jeho široký záběr neušel pozornosti odborné porotě, která při hledání nejzajímavější rubriky obecních a městských zpravodajů měla poměrně jasno a ocenění získal komiks Frymbulínovy příběhy, jehož 30 dílů během posledních sedmi let vyšlo na zadní straně Frymburských ozvěn.

Místo nosu výrazný frňák a velké čtyřprsté ruce - to jsou hlavní rozpoznávací znaky Frymbulína, skřítka novohrádouského, který je symbolem městysu Nový Hrádek. Přestože měří jen kolem 80 centimetrů, je nesmírně činorodý. Jednu z jeho rolí ocenili na začátku června na Velehradě, kde se v rámci Dnů lidí dobré vůle vyhlašovaly výsledky soutěže O nejlepší radniční zpravodaje roku 2025. Skřítek s frňákem místo nosu a čtyřprstýma rukama tak dokázal, že lokální žurnalistika může být originální a zábavná zároveň.

https://nachodsky.denik.cz/zpravy-region/komiksovy-frymbulin-z-noveho-hradku-na-velehrade-ziskal-oceneni-zlaty-cyril/

Frymbulínův komiks je nejlepší rubrikou

Odborná porota nenechala bez povšimnutí komiks „Frymbulínovy příběhy“, který vyzdvihla jako nejlepší rubriku ze všech obecních zpravodajů v celé republice. Starosta Nového Hrádku a zároveň duchovní otec Frymbulína Zdeněk Drašnar společně s ilustrátorkou komiksu Jarmilou Haldovou tak převzali na Velehradě ocenění Zlatý Cyril za specifické počiny na poli lokální žurnalistiky, a to za originalitu nápadu a konzistenci formy.

„Oceňujeme autorské propojení historických milníků městyse s pohádkovým světem, které představuje příklad dobré praxe a nezaměnitelného rukopisu,“ odůvodnila porota své rozhodnutí, proč získal komiksový příběh přinášející úsměvnou interpretaci některých historických nebo i fiktivních událostí nejvyšší ocenění. Vítězové obdrželi originální, takřka půlmetrové vyřezávané sošky sv. Cyrila.

Je spjatý s Hrádkem bezmála čtvrt století

Komiks Frymbulínových příběhu vychází již sedmým rokem v každém čtvrtletním vydání zdejšího zpravodaje na poslední stránce. Ve čtyřech obrazech přináší nějaký úsměvný příběh. Ten je buď provázaný s historickou událostí spojenou s Novým Hrádkem a okolím nebo se jedná o ryze fiktivní příběhy, protože Frymbulín se může setkat s kýmkoliv a dělat cokoliv.

Tak vznikl například i příběh o početí Bedřicha Smetany, k němuž nedošlo v novoměstském pivovaru, ale údajně na paloučku pod Frymburkem.

Novohrádecký Frymbulín je ale mnohem starší než jeho komiksová postava. „Frymbulín v příštím roce oslaví již 25. narozeniny," říká jeho duchovní otec Zdeněk Drašnar a připomíná, že bezmála před čtvrt stoletím se zrodil coby patron Nového Hrádku v rámci projektu Kačenčina pohádková říše. „Žádnou konkrétní postavu spojenou s Hrádkem jsme neměli, tak jsem na základě příběhu o hradní panně stvořil skřítka Frymbulína," popsal Zdeněk Drašnar zrod svého „dítěte", jehož jméno odkazuje na zříceninu někdejšího hradu Frymburk.

Frymbulíni jsou duše zahubených řemeslníků

Historicky sahá Frymbulín ale do minulosti mnohem hlouběji. A ač se o něm mluví v jednotném čísle, ve skutečnosti jich je celá tlupa. Podle úvodního dílu komiksu šlo o bývalé řemeslníky najaté knížecí dcerou, která se svým milým tajně utekla do krajiny u Nového Hrádku, kde si nechala postavit hrad Frymburk. „A kvůli utajení místa svého pobytu se rozhodla řemeslníky po dokončení stavby zahubit," upřesňuje Zdeněk Drašnar, že poté se jejich duše začaly v okolí hradu zjevovat.

Umí se postavit ke každé výzvě

Protože se jedná o bývalé řemeslníky, jsou Frymbulíni velice zruční a ovládají spoustu řemesel, což se promítlo i do dalších komiksových příběhů. V jedněch při sbírání hub objevil železnou rudu, kterou vytavil v železo, v dalším položil základy tréninku Emila Zátopka, podílel se jako zkušební jezdec na vývoji Velorexu anebo učil na zdejší sjezdovce lyžovat Ester Ledeckou.

Příští komiksový příběh vyjde v září a bude se vztahovat k aktuálnímu restaurování křížku U Isidora, který nechali postavit manželé Roubalovi. Prozradíme jen, že komiksový příběh bude mít spojitost s oráním pole, s nímž podle pověsti pomohl Roubalovi anděl. Ale nakonec možná bylo všechno jinak...

Jiří Řezník Špreňar

VLTAVA LABE MEDIA

Zdeněk Drašnar a Jarmila Haldová, autoři oceněného komiksu Frymbulínovy ozvěny

Setkání seniorů u knihovny

K prožívání letních dnů už běžně patří setkávání kamarádů, přátel, rodiny při grilování, nebo běžném opékání špekáčků.

K takovému setkání seniorů našeho městyse došlo v úterý 11. srpna 2026. Bylo mimořádné, protože i my starší a staří jsme se dohodli ctít prázdniny. Byla to zdařilá akce díky Petře Vaculíkové, která je iniciátorkou našich pravidelných setkání. Posezení bylo zpříjemněno zpěvem a hrou na kytaru její dcery Vendulky a jejího přítele Honzíka. Měli jsme příležitost nejen jim naslouchat , ale i si s nimi zazpívat. Repertoár byl zdařilý, moc se nám líbil a všichni jsme si to užili. Na opékání špekáčků samozřejmě také došlo. Díky sponzorům Pivovar Náchod a Vincentka Luhačovice byl i dostatek dobrého pití, které obstarali Vendulka s Honzíkem. Nechyběla ani káva a domácí zákusky. Byla to velmi zdařilá akce, která nás přítomné moc potěšila i sblížila.

A za to všechno pěkné patří náš společný dík Petře Vaculíkové a jejím nejbližším Vendulce a Honzíkovi a také Andrejce Siegelové. V neposlední řadě samozřejmě děkujeme vedení městyse, zastupitelstvu i úřadu a štědrým sponzorům Pivovar Náchod a Vincentka Luhačovice.

A co na závěr? Kdo jste dosud nepřišli na setkávání seniorů, které běží od jara, neváhejte a přijďte. Pozvánky jsou vždy pravidelně na výveskách.

Josef Svatoň

Otázky a odpovědi k dani z nemovitostí

J. Lamka přináší v následujícím článku řadu poznámek a otázek:

Argumenty pro vyšší daň z nemovitostí nesedí všude

Rád bych několika poznámkami a dotazy reagoval na článek pana starosty věnovanému změnám ve výběru daně z nemovitosti ve Frymburských ozvěnách (FO) č. 1/2026 na str. 20. Na uvedenou záležitost se podívám výhradně z pohledu „rekreanta“ sídlícího na Dlouhém a zároveň potomka rodiče, který byl dříve trvale bydlící osobou v katastru Dlouhého.

Ve druhém a třetím odstavci článku pan starosta osvětluje, proč a jak došlo k přeměnám mnohých objektů z původně sloužících k trvalému bydlení na objekty v majetku osob, které je nyní využívají rekreačně. Velmi dobře si z dřívějších dob pamatuji, v jak dlouhodobě bídném stavu byly četné stavby na Dlouhém i Rzech, situace se začala postupně měnit v průběhu hlavně osmdesátých a devadesátých let minulého století. Záchrana zanedbaných staveb a areálů si vyžádala velké odhodlání, finanční a pracovní nasazení jejich nových majitelů. Aktuální stav všech staveb na zmíněných lokalitách je pak dokladem toho, že jejich rekonstrukce, byť byla směřována především ve prospěch rekreačního případně podnikatelského využití, měla smysl. Hrádku jistě ostudu nedělá, naopak. Městys dlouhodobě usiluje o co nejvyšší turistickou pozornost, takže dřívější či aktuální proměny nemovitostí na Dlouhém, a nejen tam, mu musí v jeho záměrech vyhovovat. V této souvislosti si třeba neumím představit, že by městys vybudoval křížovou cestu tam kde je, tj. pokud by měla procházet kolem areálu dřívějšího statku na Dlouhém, a to v podobě, který tam panoval ještě na počátku devadesátých let. Kdo si jej z minulosti pamatuje, včetně nedalekých staveb, musí uznat, že jejich rekonstrukce nebyly cestou jednoduchou po všech stránkách.

Ve třetím odstavci je také zmíněno využívání infrastruktury, občanského vybavení a služeb rekreačními uživateli na Novém Hrádku bez možnosti jejich kompenzace státem. Obyvatelé Dlouhého, jež lze označit za satelitní část městyse, určitě nemohou patřit mezi ty, na které míří charakteristika pana starosty. Uvedu alespoň některé skutečnosti, které mne vedou k tomuto konstatování. Komunikace ve správě městyse mezi autobusovými zastávkami u Bartoňových vil a na druhé straně U jedle je technicky dlouhodobě v silně neutěšeném stavu, městys zajišťuje maximálně bodovou výspravu a v létě osekání příkopů. V zimě komunikace udržována vůbec není, dostupnost sídel na Dlouhém v jejím okolí je v tomto období hazard, ničení přilehlých ploch a nejen to. Označení komunikace značkami vymezujícími zdejší provoz je naprostá zbytečnost a plýtvání finančními prostředky. Volného průjezdu, byť zakázanému, totiž ve stále vzrůstající intenzitě a beztrestně využívají jak tuzemští, tak i zahraniční řidiči. A podle toho i vypadá „vybavení“ příkopů, tím myslím pestrou škálu nejrůznějších odpadků v nich. Uvedenou situaci si tak průběžně řeší obyvatelé Dlouhého sami, jak jinak. Jistě podstatnou pro městys je i otázka odpadového hospodaření. Může městys uvést, kolik obyvatel (bez rozdílu ve formě využívání nemovitostí) využívá systém popelnic, který je popsán ve FO č. 4/2025? Na Dlouhém jejich využívání nevidím, a i kdybychom všichni tento systém chtěli na Dlouhém využívat, technicky je stejně neproveditelný pro odlehlost stavení a obtížnou dostupnost pro svozovou techniku. Takže pokud zde není popelnicový odpad předmětem starosti městyse, kde tedy končí? Je to jednoduché, obyvatelé Dlouhého jej řeší individuálně dle svých možností bez vazby na městys. Odpadové plasty, sklo, kovy či papír jsou komodity, kdy do ceny výrobků z nich jsou výrobci povinni započítat odpadový příplatek nebo jsou přímo vykupovány, takže obce si tyto náklady vyfakturují. Tím tak kryjí své provozní náklady týkající se odpadů. Pokud tedy někdo z Dlouhého využívá sběrných kapacit Hrádku, nelze to snad označit za zneužívání situace. Obyvatelé Dlouhého jsou také samozásobitelé pitnou vodou, i odpadní

vody jsou nuceni řešit ve vlastní režii. Pro městys musí být zároveň vítaným faktem využívání nákupních možností na hrádovském náměstí, většina z nás z Dlouhého tam více či méně pravidelně zajíždí, tedy napomáháme i podnikatelským aktivitám zdejších obchodníků.

Na závěr musím vyjádřit jako obyvatel Dlouhého překvapení z rozhodnutí zastupitelstva městyse, které je alespoň pro mne tak, jak je prezentováno v článku pana starosty, neodůvodnitelné. A pokud již k úpravě daně z nemovitosti muselo dojít, tak proč ne selektivně? Proč v jiných obcích takto postupovali a Hrádek šel pro něho nejjednodušší cestou, tj. paušálně nastolil koeficientové maximum?

J. Lamka, Dlouhé, 24. 8. 2026

Vyjádření k článku pana J. Lamky "Argumenty pro vyšší daň z nemovitostí nesedí všude"

Při výběru nemovitostí bylo postupováno selektivně a zvýšený koeficient byl určen pouze pro nemovitosti, které splnily daná kritéria

V souladu s platnou legislativou a na základě zhodnocení dostupných informací ohledně využití nemovitostí na území městyse Nový Hrádek, stanovil městys diferencovaný místní koeficient, který **zohledňuje rozdíl mezi nemovitostmi, ve kterých je trvale hlášena alespoň jedna osoba, případně jsou vlastněny osobami, které jsou v obci hlášeny k trvalému pobytu,** a nemovitostmi využívanými primárně k rekreaci či jiným účelům bez trvalého pobytu, u kterých je zajištěna obdobná kvalita infrastruktury, občanského vybavení a služeb jako u nemovitostí, ve kterých je někdo hlášen k trvalému pobytu.

Kritéria pro posouzení obdobné kvality infrastruktury, občanského vybavení a služeb jako u nemovitostí, ve kterých je někdo hlášen k trvalému pobytu:

Zastavěná plocha, kvalita infrastruktury, občanského vybavení a služeb
ZP – zastavěná plocha je větší než 25 m2
ZÚ – dostupnost komunikace kde je zajišťována zimní údržba
VO – blízkost veřejného osvětlení
VaK – možnost napojení na vodovod nebo kanalizaci
Odp – možnost zapojení se do odpadového systému městyse
OV – možnost využívání občanského vybavení a služeb

Pro zařazení do seznamu vymezených nemovitých věcí bylo nutné **naplnit 4 z 6 výše uvedených podmínek.**

Nemovitosti na Dlouhém velmi často uvedené podmínky nesplnily, a proto nebyly zařazeny do Přílohy opatření obecné povahy obce městyse Nový Hrádek, kterým se stanoví místní koeficient pro takto označené pozemky a všechny zdanitelné stavby na těchto pozemcích. To znamená, že k navýšení koeficientu nedošlo.

Zdeněk Drašnar, starosta

J. Lamka přichází s doplňující otázkou:

Kde máme hledat důvod změny daně?

Pan starosta v mailu ze dne 2. 9. 2026, zaslaném nám jako reakci na původní příspěvek do FO uvádí, že daň na objekty v našem vlastnictvím obcí zvýšena nebyla, nesplňujeme totiž pro její změnu popsaná kritéria. Jak si tedy máme vysvětlit, že konkrétně daňové zatížení chalupy č.p. 24 bylo oproti roku 2025 navýšeno na více jak čtyřnásobek? Kde a proč vznikl popsaný rozpor?

J. Lamka, Dlouhé, 3. 9. 2026

Vyjádření k dotazu pana J. Lamky " Kde máme hledat důvod změny daně?"

Zvýšení daňové povinnosti daně z nemovitých věcí za rok 2026 v **žádném případě nesouvisí se zvýšením koeficientu schválené zastupitelstvem městysu Nový Hrádek dne 29. 4. 2026,** neboť toto navýšení se projeví až u daňové povinnosti v roce 2027. Finanční úřad provádí vlastní šetření v rámci své vyhledávací činnosti a vůči našemu úřadu má povinnost mlčenlivosti dle § 52 zákona 280/2009 Sb. daňového řádu. Z tohoto důvodu doporučujeme všem, kterým se změní výše daně z nemovitých věcí za rok 2026, ať se obrátí na místně příslušného správce daně.

Zdeněk Drašnar, starosta

Milí přátelé, Vánoce, ač se to nezdá, se blíží. Máte poslední šanci potěšit své blízké jedinečným dárkem, vstupenkou na Velký vánoční koncert Jakuba Smolíka, který se uskuteční 4. 12. 2026 v 19 hodin v kině v Novém Hrádku. Moc mě potěšil váš velký zájem o tuto akci. Poslední volné vstupenky jsou v prodeji v restauraci Na Kovárně a na telefonu 606880810. Moc se na Vás těším a doufám, že spolu prožijeme krásný večer a zahájíme tak Vánoce. Milan Chára.

Sokolské okénko

MLADŠÍ ŽÁKYNĚ ŠLY ZA POKLADEM

Poslední cvičení ve školním roce 2025/2026 děvčata zakončila dobrodružnou výpravou za pokladem. Na cestě do cíle musela plnit různé úkoly, luštit šifry a řešit zapeklité hádanky, které prověřily jejich šikovnost, postřeh i spolupráci.

Díky své vytrvalosti a týmovému duchu nakonec poklad úspěšně našla. V cíli je čekala odměna v podobě opečených marshmallow a gumových žížalek.

Text a foto: Markéta Vaňková

NOC SOKOLOVEN

V pátek 19. června se uskutečnil 12. ročník Noci sokoloven. Jedná se ocelorepublikový den Sokola, akce se zúčastnilo 170 sokolských jednot. Společným tématem byla poezie. Děti, dospělí, zkrátka široká veřejnost si užívali sportování, soutěže, hry, táboráky, prohlídky a jiná dobrodružství.

V Novém Hrádku jsme v rámci akce využili všechna venkovní hřiště a plochu před sokolovnou. Měli jsme pro příchozí připravena stanoviště, kde si vyzkoušeli sportovní dovednosti, kruhový trénink s fitness trenérem, střelbu z luku, hledání šifer mezi lavičkami a tvořivý koutek. Víceúčelové hřiště bylo použito pro míčové sporty, plážové hřiště jako velké pískoviště na vyzkoušení různých činností v písku. Atletická dráha sloužila pro běh s překážkami a sprint, pískové doskočiště pro skok daleký, plochy za sokolovnou pro střelbu, lavičky pro šifrování, workoutové hřiště pro kruhový trénink a asfaltová plocha na malování a tvořivé aktivity.

Přišlo 43 dětí a 35 dospělých, kteří plnili úkoly, za které dostávali razítka (celkem 6 stanovišť) a z druhé strany kartičky vyplňovali šifrovací tajenku POEZIE NEZABIJE. Za splnění si účastníci odnesli drobnou odměnu. Počasí bylo sluníčkové, nabízeli jsme účastníkům malinovku a vodu. S tématem poezie byla spojena nástěnka se stanovišti, která byla na téma zvířátek Se sokolem do života a básničkami.

A na závěr malé poetické zpestření – LIMERIK. Limerik je krátká, pětiveršová humorná báseň s typickou rýmovou strukturou a-a-b-b-a. Tento žánr v 19. století proslavil Edward Lear. A ta „naše“ od Zdeňka Drašnara:

V Novém Hrádku v sokole
nemají nohy na stole.
Pilní tu jsou tuze moc,
pořádají Sokoloven noc.
Mají tu i ribstole.

Text: Radka Machová
Foto: Petr Lemfeld

PŘÍMĚSTSKÝ TÁBOR 2026

V průběhu letních prázdnin se v sokolovně konal již několikátý ročník příměstského tábora, který je určen pro děti ve věku 3-15 let.

Tématem letošního ročníku se stali piráti a hledání ztraceného pokladu. Úkolem dětí bylo v průběhu táborového týdne přemoci hrozbu v podobě pirátů a ztracený poklad najít. K dosažení tohoto cíle musely děti plnit nejrůznější úkoly, které zahrnovaly sportovní hry, kreativní činnosti, ale i naučné aktivity, jako byla například ukázka poskytnutí první pomoci. Táborový program byl zaměřen především na spolupráci v týmech, ale nechyběly ani individuální disciplíny, ve kterých děti mohly předvést svoji zdatnost. Příjemným zpestřením pro děti i vedoucí se staly návštěvy myslivců, policie a hasičů, během kterých si děti vyzkoušely práci s výstrojí a technikou a prověřily své znalosti v daných oblastech.

Věříme, že si děti letošní pirátsky zaměřený tábor užily a těšíme se, až se příští léto opět setkáme.

Text a foto: Hana Čtvrtečková

JAROMĚŘSKÝ TRIATLON

V areálu jaroměřského koupaliště byl 15. srpna zahájen 1. ročník hobby triatlonu určený pro širokou veřejnost, děti a rekreační sportovce. Závodilo se ve třech disciplínách – v pořadí plavání, cyklistika a běh. Plavecká část se udála v bazénu koupaliště, cyklistická část byla vedena místním parkem a běžecká část proběhla na jaroměřském atletickém stadionu. Například délka jednotlivých částí závodu pro dospělé a juniory činila 300 m plavání, 9 km cyklistiky a 3 km běhu. Z naší jednoty se závodu zúčastnila Veronika Machová, která se umístila ve své kategorii na 3. místě s pořadovým číslem 76.

Foto – pamětní list závodnice podepsaný ředitelem závodu Ondřejem Petiškou

Prázdninové výlety seniorů

O prázdninách nám vyšel první výlet 9. července s tím, že jsme si zopakovali výlet do Polska z Olešnice do Jiříkovic. Na hranici směrem k Panskému kopci jsme odbočili po značené cestě. Také bylo velké teplo, ale nebouřilo, procházeli jsme travnatou cestou mezi loukami k první historické chalupě za hranicemi, kde jsme se minule ukrývali před silným deštěm pod přístřeším domu. Nyní nás majitel zdravil a dopřával nám osvěžení z jeho stromů obalených třešněmi. Sešli jsme ke kapli a sestupovali po lesní cestě zdevastované prudkými lijáky na silnici od Levína. Dále nás vedla asfaltová cesta a následně travnatá stezka ke kostelu do Olešnice. Ve stánku U Huberta jsme se osvěžili pivem nebo nanuky.

9. 7. 2026 kaple v Jiříkovicích

Druhý výlet byl naplánován na 24. července z Valu do Slavoňova. Tam jsme ještě nebyli. Vesnice známe většinou výhledem z autobusu nebo auta. Pohledem zblízka můžeme konstatovat, jak jsou naše vesnice hezké, všude se opravuje a zvelebuje, pěstuje, podniká. Z Valu do Slavoňova jsme to vzali napříč a to po krásné polní cestě mezi polem s mákem na

24. 7. 2026 Jeryn Holý fotograf

jedné straně a pšenicí na druhé, třešňovou alejí do Zákraví k přehradě. A dále do Slavoňova kolem Vaňkovy skály. Ve Slavoňově jsme se zastavili také na pivu U Bětky a vlastních zásobách.

24. 7. 2026 mezi Valem a Zákravím

Při třetím výletu 27. srpna jsme ještě využili na zpáteční cestě prázdninový autobusový spoj z Deštného do Olešnice až do Nového Hrádku.

Začínali jsme v Dobřanech a přecházeli kolem tří jezírek s lekníny, kochali jsme se nádherným pohledem na přírodu, lesním klidem. Do Sedloňova jsme procházeli osadou Dolce. Je zde obnovené pískovcové zastavení s kříž-

27. 8. 2026 začínali jsme v Dobřanech

kem a připomenutí, že v minulosti se osada jmenovala Gryndle. Na autobus jsme už museli po žluté turistické od Plasnic hodně chvátat.

Povídání a užívání si ještě možného pohybu absolvují senioři ze Sněžného, Nového Hrádku a Olešnice, účastnilo se nás 17, 16 a 12 seniorů, délku trasy vybíráme do 7 kilometrů a také možností linkových spojení.

L. Martinková

27. 8. 2026 kaplička v Dolcích

27. 8. 2026 svačina nad Sedloňovem

Střípky od hasičů...

Pro hasiče je třetí čtvrtletí roku ve znamení třech velkých událostí. Ta první je soutěž IRONMAN, druhá je uspořádání soutěže v požárním útoku a nechybí ani tradiční Pouťové opékání na našem cvičišti. Samozřejmostí jsou výjezdy k mimořádným událostem, školení jednotky, práce s mládeží, účast na okolních kulturních akcích a také návštěva s ukázkami na letním táboře v Kamenci.

SPOLEČENSKÝ SVĚT nám vůbec není cizí. Účastnili jsme se 130. výročí založení sboru na Sendraži (4. července), kde se konala slavnostní schůze a naše čtyřkolka byla představena nemalému počtu zájemců. Zrovna tak zajímala přítomné i na akci Vesnice roku 16. června a na Dnu s myslivostí (6. června), který se konal pod hradem Frymburkem. U příležitosti znovuotevření tamní požární nádrže se uskutečnila ukázka čtyřkolky v Blažkově (13. června).

MLADÍ HASIČI se v červnu sešli, aby zhodnotili svůj soutěžní rok při společném posezení na cvičišti, kde jsme si opekli špekáčky a tím uzavřeli sezonu. Nyní už přišel závěr letních prázdnin a děti se již těší na první schůzku, která bude ve čtvrtek 3. září od 16:00 hodin na cvičišti. Také se těší na své kamarády, se kterými budou nacvičovat na své nejbližší závody, které budou v Žernově. Další soutěže, kam se chystáme, budou v Brzicích, Nahořanech a v Mezilesí.

Pouťové opékání (27. června) na hasičském cvičišti se opět vydařilo. Poctivá příprava celého dne se vyplatila a návštěvníci si užívali bohatého občerstvení, střelnice, houpaček i nafukovacího hradu. Sice bylo vedro, ale pořadatelé zajistili na několika místech vodní mlhu a tak se mohli osvěžit nejen děti.

Pro děti z příměstského tábora, který probíhal na hřišti u sokolovny jsme uspořádali Den s hasiči. Nechyběla prohlídka a ukázky cisterny, vyzkoušení výstroje a výzbroje a děti si poměřily své síly v několika hasičských soutěžích. **22. červenec** byl pro děti určitě krásně prožitým dnem. Obdobně hezký den prožily děti i jejich vedoucí na letním táboře v Kamenci (8. srpna), kam jsme již tradičně zváni s naší technikou a kde naši členové přibližují práci s cisternou a čtyřkolkou a děti si můžou vyzkoušet i různé druhy hašení.

Ten samý den jsme vyjeli do sousedního Bohdašína, kde oslavovali místní hasiči 140 let od svého založení. Uspořádali slavnostní schůzi, soutěž v netradičním požárním útoku i přejezd přes hasičskou nádrž. Účastnili jsme se s naší čtyřkolkou.

VÝJEZDOVÁ JEDNOTKA určitě nezahálí. Všichni její členové si v uplynulém období osvojovali práci s různými proudnicemi, obsluhou čerpadla na zásahové čtyřkolce a vedení hasebního zásahu při práci s technikou. Hasiči si vyzkoušeli různé režimy proudění vody, správné držení proudnice i komunikaci mezi strojníkem a útočným proudem. Součástí výcviku je také praktická práce s čerpadlem na vozidle, kontrola tlaku a zajištění plynulé dodávky vody. Tímto si jednotliví hasiči upevňují správné návyky, zvyšují svou připravenost efektivně zasahovat při mimořádných událostech. Tříhodinové školení provedl nprap. David Bek z HZS Velké Poříčí.

Naše jednotka zasahovala při několika událostech. Převažovaly výjezdy ke spadlým stromům (6x), které blokovaly průjezd na komunikacích, dále 2x odstraňování sršních bání, vyprošťování osoby při dopravní nehodě a dohlížení při hoření polního porostu. Celkem to bylo devět událostí.

25. června se konala pieta za zesnulého příslušníka HZS. I my jsme uctili jeho památku minutou ticha, kdy jsme nastoupili před hasičskou zbrojnicí .

11. července jsme vypomohli hasičům ze Sněžného při jejich soutěži, kde jsme dodávali vodu do kádě a také dva členové vypomohli jako rozhodčí.

IRONMAN je triatlonová soutěž v Hradci Králové. Opět jsme byli požádáni o pomoc se zajištěním cyklistické trati, kdy se nás sešlo 25 hasičů pod vedením br. Tomáše Vanického, který měl vše pod palcem po celý den. Máme radost, že jsme byli u tohoto triatlonového klání a už se těšíme na další ročník!

V SOBOTU 29. srpna jsme uspořádali již 22. ročník v požárním útoku v rámci Podorlické hasičské ligy a zároveň se soutěžilo o Velkou cenu OSH Náchod. Při účasti 15 týmů mužů a 11 týmů žen naši muži obsadili devátou příčku a ženy krásné páté místo. Ve druhé soutěži obě družstva obsadila shodně druhá místa.

Celá soutěž byla důkladně připravena a zajištěna. Kolektiv rozhodčích, kolektiv pořadatelů a hlavně obsluhovací personál, který nabízel bohatou škálu občerstvení pro všechny přítomné a tím byl zajištěn hladký průběh celé soutěže. Po celý den nás slovem provázel Pavel Bachura a velitel Vladimír Suchánek. Moc děkujeme také všem sponzorům za hodnotné ceny a divákům za úžasnou atmosféru a hlasité fandění, kterým podpořili všechny soutěžní týmy.

Za SDH J. Grimová

Myslivecké okénko

15. června 2026 absolvovali členové Mysliveckého spolku Šibeník Nový Hrádek střelby z kulových zbraní na střelnici v Tuři u Jičína. Během pravidelného výcviku si zdokonalili střelecké dovednosti, procvičili bezpečnou manipulaci se zbraněmi a ověřili přesnost střelby. Pravidelný trénink je důležitou součástí přípravy každého myslivce a přispívá k bezpečnému a zodpovědnému výkonu práva myslivosti.

Hodnotící komise Vesnice roku navštívila Nový Hrádek 16. června. Myslivecký spolek Šibeník při této příležitosti připravil prezentaci své činnosti u hradu Frymburk. Komise se tak mohla seznámit s činností myslivců a jejich péčí o přírodu a zvěř v okolí Nového Hrádku. Za myslivce se zúčastnil J. Špreňar.

22. června 2026 se členové Mysliveckého spolku Šibeník Nový Hrádek zapojili do vyhánění srnčí zvěře před zahájením senoseče. Cílem této každoroční akce je především ochránit srnčata a další mláďata ukrytá v porostech před žací technikou. Myslivci za časných ranních hodin procházeli louky a pomáhali zvěř bezpečně vyhnat do okolních krytin. Tato činnost je důležitou součástí péče o zvěř a zároveň příkladem dobré spolupráce myslivců se zemědělci při ochraně volně žijících živočichů.

MYSLIVECKÝ TÁBOR NA PAVLÁTOVĚ LOUCE

Již desátý ročník Mysliveckého tábora na Pavlátově louce u Nového Města nad Metují se uskutečnil ve dnech 4. - 12. 7. 2026, také za účasti dětí z Nového Hrádku.

Tábora se zúčastnilo celkem 63 dětí. V krásném prostředí Pavlátovy louky se děti věnovaly různým hrám a soutěžím na téma příroda a myslivost. Tábor navštívila i řada hostů. Přivítali jsme mezi námi sokolníka Karla Nejmana, zástupce LČR, Martina Fojta s laserovou střelnicí, Matěje Poštolku s besedou o Indonésii a záchraně outloně, pana Šimka s policejním psem, šéfredaktora časopisu Myslivost Jiřího Kasinu a další. Celotáborová hra tentokrát byla v duchu mysliveckých zvyků a tradic se kterými se mohly děti během celého tábora seznámit. Ve středu byl zajímavý program s výšlapem do okolí tábora a zakončení bylo u rybníků ve Slavoňově Blažkově, kde nám zázemí poskytli přátelé Kreclovi. Děti si zde mohly vyzkoušet sportovní rybaření a opekly si špekáčky. Počasí až na nějaké ty dešťové přeháňky přálo, takže děti si tábor užily. Jsme rádi, že děti, které náš tábor v patnácti letech opouštějí se k nám rády vrací jako oddíloví vedoucí nebo praktikanti. Naším cílem je ukázat dětem, že kolem nás nejsou jen mobily a počítače, ale také krásná příroda, kterou je nutno chránit a umět se v ní chovat. Tábor jsme začínali s 32 dětmi a loni se počet zvýšil až na 73, což svědčí i o tom, že děti o přírodu zájem mají.

Velký dík patří všem, kteří se na běhu

tohoto tábora podíleli, a také všem sponzorům, kteří náš tábor každoročně podporují a bez jejichž finanční pomoci by se nedal tak bohatý program tábora zajistit.

Jitka Vaňková Přibylová,
předsedkyně KPK OMS Náchod

Dne 23. července se uskutečnila pro děti příměstského tábora v Novém Hrádku přednáška na téma myslivost. Jaroslav Špreňar a Michael Hála dětem přiblížili práci myslivců, seznámili je s místními rostlinami a povídali si s nimi o životě a chování zvěře. Děti se také dozvěděly více o technice, kterou myslivci při své činnosti využívají, například k mapování pohybu zvěře. Součástí programu byla také ukázka mysliveckých zbraní a vysvětlení jejich využití při lovu zvěře. Děti si tak mohly zábavnou a názornou formou rozšířit své znalosti o přírodě, lese a myslivosti.

ÚSPĚCH NAŠICH DĚTÍ NA NÁRODNÍM FINÁLE ZST 2026 V BZENCI

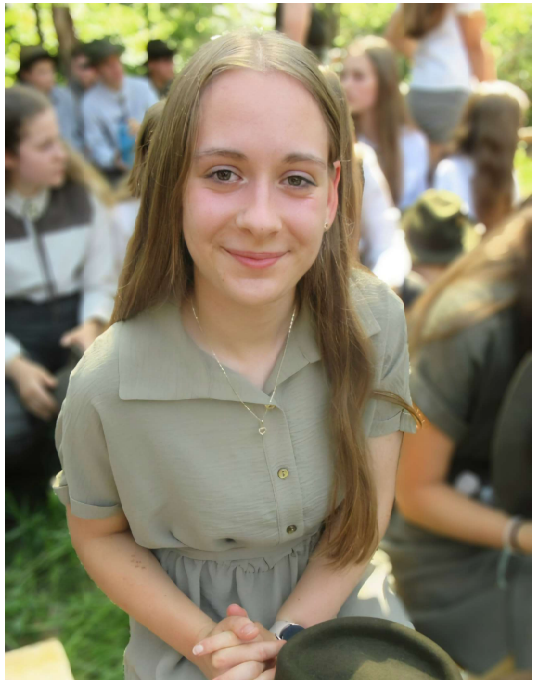

V termínu 18. 7. – 1. 8. 2026 proběhl v Bzenci na Moravě již 56. ročník finále Národního kola Zlaté srnčí trofeje. OMS Náchod reprezentovali hned 3 účastníci v kategorii B a s obrovským úspěchem.

Šárka Grulichová se umístila na čtvrtém místě z celkového počtu 71 dětí z celé republiky. Šárka se účastnila vzhledem ke svému věku této soutěže již naposledy a po prázdninách nastupuje na Lesnickou akademii v Trutnově a navíc ještě navštěvuje kroužek v Novém Hrádku, kde pomáhá vedoucímu s mladšími dětmi.

Máme z dětí opravdu radost, že mají zájem o přírodu a myslivost, a na soutěžích s tímto tématem mají tak dobré výsledky.

Všem dětem blahopřejeme a přejeme si, aby jim do budoucna tento elán vydržel.

Jitka Vaňková Přibylová
předseda KPK OMS Náchod

MYSLIVCI UKLÍZELI ŠIROKOVSKÝ LES

V sobotu 5. září se uskutečnila brigáda zaměřená na úklid lesa. Tři myslivci z místního spolku Šibeník sesbírali a zlikvidovali nalezený železný šrot, staré sklo a další odpad, který do přírody nepatří. Podobné brigády jsou důležitou součástí péče myslivců o krajinu a ukazují, že jejich činnost nespočívá pouze v péči o zvěř, ale taky o celý les a přírodu.

foto: J. Špreňar

Návštěva P. Czarného

V pátek 27. 8. 2026 nás navštívil P. Ján Czarny, který v naší farnosti působil od 1. března 1995 do 1. září 2012. Po společné mši sv. jsme ještě poseděli a zavzpomínali na vše, co jsme za jeho působení společně prožili. Má výborný přehled o dění v Novém Hrádku díky webovým stránkám městyse (a také jeho webkameře), takže jej mj. zaujal loňský vánoční stromek bez jehličí...

Olga Langrová

Smart Honza 4

Loutková hra určená nejen pro členy hodnotitelské komise soutěže Vesnice roku 2026

Postavy:
Vypravěč – Jan Říha
Smart Honza – Jeronym Holý
Starosta – Zdeněk Drašnar
Ježibaba – Radek Světlík
Členka komise – Lenka Dudášková
Mařenka – Lenka Moravcová
Jeníček – Milan Holinka

Vypravěč
Co událo se v třetím díle,
v krátkosti vám představíme.
Do Pekla jsme zavítali,
inspiraci načerpali,
starosta se utvrdil,
aby ve Vesnici roku soutěžil!
Přes hustý les se domů vrací,
občas se tak trochu ztrácí
a myslí stále na to,
jak lze získat zlato,
nebo aspoň stuhu
sova houká hů, hů
a tam někde shůry
přilétají můry.
Krapánek se venku stmívá,
únavou nám chlapec zívá,
rád by někam složil údy,
nepohrdl by senem z půdy.

Rozevře se opona,
na jevišti - v lese stojí starosta

Starosta
Tak jsem se vám asi ztratil,
jak rád bych se domů vrátil.
Honza za zatáčkou zmizel,
to je teda pěkná svízel,
taky členky komise jsou v čudu,
co já chudák dělat budu.
Hle, támhle vidím světýlko,
nálada se mi zvedla malinko.

Na jeviště přijde ježibaba

Ježibaba
Ty jsi hezký panáček,
nechceš si dát koláček?

Starosta
Děkuji ti krasavice,
už jsem hladný převelice.

Ježibaba
Tak pojď hezky do chlívku,
uvařím ti polívku.

Starosta
Jak to, že tak za šera,
nemáš doma partnera?

Ježibaba
Dědek perník do Pardubic koupit jel
a od těch dob ho nikdo v lese neviděl.
Psali o tom v Deníku,
Dynamo koupil místo perníku.
Jen hokej teď u srdce ho hřeje,
na chudáka bábu z vysoka teď se…
kašle.

Starosta
Využiji kouzla této ženy
a zvítězíme nade všemi!
Umíš vařit lektvary,
co komisi vlezou do hlavy?

Ježibaba
Jasně, že to umím, zlato,
záleží však, co nabídneš mi za to.

Starosta
Modré z nebe ti snesu,
zlata dám co unesu,
ve dne svezu tě na skútru,
večer přečtu Kamasútru,
bude se nám krásně žít,
tak běž lektvar uvařit.

Ježibaba
Tvou nabídku beru,
už ke kotli se ženu,
tři pavouci, žabí šlem,
určitě to vyhrajem!

Starosta
Tenhle skvělý lektvar,
je sladký jak nektar,
tím komisi napojíme
a konečně zvítězíme!

Ježibaba
Ten lektvar je sic magický,
ale ty zůstaneš tu navždycky!
Nikam tě já nepustím,
musíš se už smířit s tím!

Starosta
Tys mě babo podvedla
a v omyl mne uvedla.

Pomoc, pomoc, Honzo můj,
přijď za mnou a při mně stůj.

Přichází Honza s jednou členkou komise, Jeníčkem a Mařenkou

Honza
Už jsem zde, tvůj věrný druh,
mrštný jsem, jak v řece pstruh.
Mám tu sebou i členku komise
a ty bábo, uhni se.

Členka komise
Kolegyňka měla smůlu,
spolk ji medvěd u včelího úlu.

Ježibaba
A co ty dva malí smradi,
co dělají s váma tady?

Honza
Ty se k nám jen přifařili,
prý za světlem se vypravili.
Určitě se domluvíme,
za starostu je vyměníme!

Jeníček
To je podvod, to je klam,
špatnej pocit z toho mám.

Mařenka
Místo střechy z perníku,
maj tu fotovoltaiku.

Ježibaba
Se mnou není žádnej špás,
mám i renovační pas.
O tyhle dva nemám zájem,
starosta mi platí nájem.
Cholesterol, štítka
a stolice řídká,
musím lítat na koštěti
a ne jísti tučné děti,
nepiju a nejím keksy,
pro starostu chci být sexy.
Pod modřínem, ve stínu,
založíme dětskou skupinu!

Starosta
Teď přišla ta pravá chvíle,
šance naplnit si cíle.
Lektvar do batohu strčím,
pak se lehce takhle skrčím,
jednou rukou prudce trhnu
a babizně zdrhnu.
Starosta vyskočí pryč ze scény.

Ježibaba *(zakvílí)*
A jsem sama zase hnedka,
bez starosty i bez dědka.

Honza
Neboj, já starostu dobře znám,
však se brzy vrátí k nám.
Členka komise
On si jenom zasoutěží
a v šest bude na večeři.

Ježibaba
Chtěla bych být optimista,
ale vůbec si tím nejsem jistá.
Kdo překročí bludný kámen,
tak s ním bývá navždy amen!

V tom na scénu skočí zelený mužíček.

Ježibaba
Fuj, to jsem se lekla,
až mi bradavice změkla.

Zelený mužíček
Neboj se a klidně stůj,
jsem starosta, přítel tvůj.
Dostali jsme cenu hejtmana,
já vzteky zezelenal do rána.
Fuj, fuj, fuj,
zklamal lektvar tvůj!

Ježibaba
Já tam blbka nedala
čtyři chlupy z mývala,
k tomu jedno klíště,
napravím to příště!

Všichni zpívají „Někdy příště" a opona se zavírá.

Někdy příště
Naše chmury v dáli zmizí
Příště smutek bude cizí
Někdy příště
Naše chmury v dáli zmizí
Příště smutek bude cizí

Vypravěč
Tak zatím náš příběh končí
a všichni se s Vámi loučí,
až vylížou si rány,
dál budou spřádat plány,
jak zaujmout komisi,
už znatelné jsou obrysy!
Rok uteče jako voda,
nepřihlásit se je škoda!

Opona se otvírá, loutky sedí na hraně jeviště a mávají. Mohou i zpívat „Někdy příště"

Zdeněk Drašnar

Záznam loutkové hry na YouTube
https://youtu.be/_AueBW5USBo

DIVADELNÍ SOUBOR F. A. ŠUBERT DOBRUŠKA
SRDEČNĚ ZVE CTĚNÉ PUBLIKUM NA SPEKTÁKL

JOHANES

STRAŠLIVÝ VLÁDCE HOR
a *všivej stalker*

POHÁDKOVÁ KOMEDIE O ZLEJCH DUCHÁCH A HODNEJCH LIDECH

DÁNO U PŘÍLEŽITOSTI 175. VÝROČÍ NAROZENÍ ALOISE JIRÁSKA, JEHOŽ PŘEDLOHOU JE HRA VELMI VOLNĚ INSPIROVÁNA...

Sokolovna

čtvrtek 8. 10. 2026 v 19:00

v rámci oslav 130. výročí založení Sokola v Novém Hrádku

Společenská kronika

červenec - září 2026

Naši nejstarší občané oslavili narozeniny:

Linhartová Milena	72 let	Wojnar Vladimír	71 let
Balcarová Blanka	79 let	Řeháková Ilona	71 let
Cejnar Antonín	87 let	Přibylová Jarmila	73 let
Cejnarová Marie	84 let	Pohlová Milena	81 let
Piewaková Blanka	83 let	Přibylová Marie	73 let
Vaculík Václav	74 let	Machová Jana	80 let
Svatoň Václav	73 let	Jirounek Miloslav	70 let
Marková Božena	92 let	Šotolová Marie	86 let
Trávníček Miroslav	71 let	Grimová Vlasta	74 let
Ptáček Vratislav	79 let	Klein Petr	71 let
Dušková Jana	76 let	Jirounek Ladislav	75 let
Bajerová Dagmar	77 let	Bohadlová Ludmila	80 let
Jelen Josef	78 let	Rybín Josef	83 let
Rázlová Jiřina	78 let	Svatoň Josef	84 let
Holá Alena	80 let		

Všem jubilantům přejeme pevné zdraví, dostatek životního elánu, optimismu a ještě hodně spokojených a šťastných let v našem městysi.

Noví občánci:

Nina Burdychová
Miroslav Klinger

Šťastným rodičům blahopřejeme.

Svatba:

Adéla Hlaváčková a Ondřej Černohorský

Diamantová svatba:

Josef a Hana Svatoňovi

Manželům přejeme hodně štěstí, zdraví a pohody.

Kdo si nepřeje být uváděn v této rubrice, kontaktujte prosím Úřad městyse Nový Hrádek osobně, případně mailem: uradmestyse@novy-hradek.cz nebo telefonicky: 491478456.

FRYMBURSKÉ OZVĚNY

čtvrtletní zpravodaj Městyse Nový Hrádek, Náměstí 28, 549 22 Nový Hrádek, IČ: 00272884,
zapsán do evidence periodického tisku Ministerstva kultury ČR
pod evidenčním číslem MK ČR E 10519

- Z příspěvků sestavili Ing. Jiří Hlaváček a Mgr. Hana Hlaváčková
- Stálí dopisovatelé: Anna Marková, Bc. Zdeněk Drašnar, Bc. Jarmila Drašnarová, Ing. Pavel Sobotka, Petra Přibylová, Jarmila Grimová, Jiří Hlaváček (st.), Lidmila Martinková, Jeronym Holý (st.), Ing. Jeronym Holý, Pavel Bohadlo, Zlatko Hála, Ing. Radka Machová
- Stálí fotografové: Petr Lemfeld, Ing. Jiří Hlaváček, Zlatko Hála, Jarmila Grimová
- Obálka: Stezka skřítka Frymbulína, okruh U Hranic, foto Zdeněk Drašnar
- Tisk: Jana Wolfová, Vrchoviny, náklad: 350 výtisků. Číslo vyšlo 18. 9. 2026
- Příští číslo vyjde pravděpodobně v prosinci 2026
- Příspěvky, prosíme, zasílejte mailem na adresu redakce: jirka.hla@tiscali.cz.
- Příští uzávěrka bude 3. 12. 2026 – později dodané příspěvky nebudou zveřejněny. Redakce si vyhrazuje právo na krácení, případně neuveřejnění příspěvku. Obsah nemusí vyjadřovat postoj redakce.

- Publikování nebo další šíření obsahu tohoto zpravodaje je možné jen s předchozím souhlasem redakce.

Plánované akce v nejbližší době

září - říjen 2026	**Výstava v infocentru - Ivo Malý - makrofotografie**
19. 9. 2026	**Svoz nebezpečného odpadu**
3. 10. 2026	**Župní přebor v přespolním běhu u rozhledny**
4. 10. 2026	**Drakiáda na hasičském hřišti**
8. 10. 2026	**Oslavy 130 let Sokola v Novém Hrádku"**
	- od 16:30 odhalení kamenů zmizelých u ZŠ + výstava prací žáků
	- asi od 17:30 odhalení kamenů zmizelých u sokolovny
	- mezi 18. a 19. hod. výstava v sokolovně
	- od 19:00 divadelní představení a výstava v sokolovně
9. - 10. 10. 2026	**Výstava historických fotografií a dokumentů v sokolovně**
9. - 10. 10. 2026	**Volby do obecního zastupitelstva**
listopad - prosinec 2026	**- Výstava v infocentru - Jitka Písaříková - obrazy**
začátek prosince	**Vánoční koncerty v kině, adventní koncert v kostele**

ROZVRH HODIN
SOKOLOVNA NOVÝ HRÁDEK
2026/2027

PO	škola		děti hasiči 15:30 - 17:00	individ.cvičení Machová 17:15 - 18:00	žákyně 1 - 5 Vaňková 18:00 - 19:00	kondiční ženy Vaňková 19:00 - 20:00	
ÚT	škola		tenis 3 - 6 Světlíková 15:30 - 16:30	lyžaři kolektiv trenérů 16:30 - 18:00	fotbal 1 - 7 Moravec, Drašnar 18:15 - 19:30		volejbal pokročilí Holý 20:00 - 22:00
ST	úklid škola	zdravotní cvič. Martinková 15:00 - 16:00	rodiče a děti Kozlová 16:00 - 17:00	florbal 3 - 9 Havrda 17:00 - 18:30	fotbal st.žáci - muži Doubek 18:30 - 20:00		volejbal rekreační Langr 20:00 - 22:00
ČT	škola		žactvo 1 - 6 Machová 15:30 - 16:30	lyžaři kolektiv trenérů 16:30 - 18:00		kondiční ženy Vaňková 19:00 - 20:00	nohejbal dorost, muži Mádr 20:00 - 22:00
PÁ	škola	tanec Kyselí 14:00 - 15:30	předškolní Machová 15:30 - 16:45	fotbal st.žákyně - ženy Drašnarová 16:45 - 18:00	bossu ženy Garguláková 18:00 - 19:00		badminton,nohej. dospělí Stříbrný 20:00 - 22:00
SO							
NE	úklid 8:00 - 12:00			taneční pro dospělé Kyselí září - listopad 17:30 - 20:00	badminton žactvo, dorost Stříbrný od konce listopadu 18:00 - 20:00		

Prosíme noste do tělocvičny vhodnou obuv, jejíž podrážky nezanechávají stopy nebo šmouhy

Více informací o náplni hodin, sportovním areálu lze najít na stránkách www.novy-hradek/sokol/

Rezervace sokolovny je možná po dohodě s výborem jednoty Sokola

V případě pořádání kulturních akcí je 24 hodin PŘED a PO jejich konání rezervace pro přípravu a úklid

Rozvrh zveřejněný ve Frymburských ozvěnách může být dodatečně změněn. Aktuální rozvrh na www.novy-hradek.cz/sokol/rozvrh

FRYMBULÍNOVY PŘÍBĚHY

PRVNÍ OPRAVDOVÝ NOVOHRÁDOUSKÝ KOMIKS

KRESLÍ: JARMILA HALDOVÁ

PÍŠE: ZDENĚK DRAŠNAR

Novohrádoušký rolník Josef Roubal měl rád svoji ženu Žofinku a své děti. Měl rád i svá pole, na kterých se svými voly, věrnými to druhy a pomocníky hospodařil. Dokonce si je i pojmenoval, první vůl byl Čuk a ten druhý Gek. Roubalovic Pepík měl rád i Frymbulína, kterému byl nadosmrti zavázán. To bylo tak...

Jednoho podzimního dne roku 1877 Josef společně s Čukem a Gekem v blízkosti tehdy již dvousetleté lípy oral pole. Při své těžké práci se posiloval žitnou pálenkou, která byla po staletí oblíbeným a levným životabudičem. Práce to byla opravdu náramně těžká. Pepík se posiloval, posiloval, posiloval, až z toho usnul.

Hrozilo, že pole zůstane nezoráno. Naštěstí v tu chvíli šel kolem Frymbulín, na nic nečekal a chopil se opuštěného pluhu. Volské spřežení šlapalo jak hodinky Čajka a brázda za brázdou hezky přibývaly. Když se Josef probudil, bylo pole zoráno. Unavenému Frymbulínovi nalil velkého panáka žitné a poděkoval.

„To mi moje Žofka neuvěří, že jsem to tak rychle zvoral," pravil Josef. Frymbulín mu poradil, aby manželce řekl, že pole zoral anděl. Tak se i stalo. Z vděčnosti a na stvrzení zázraku nechali manželé Roubalovi pod lípou postavit kamenný křížek s výjevem anděla crajícího pole. Zasvěcen je svatému Izidorovi, patronu rolníků.